

Club de Campo
Villa de Madrid S.A.



2025



**Cuentas Anuales
correspondientes al ejercicio
terminado el 31 de diciembre
de 2025 e Informe de Gestión
del ejercicio 2025
(Expresadas en euros)**

Club de Campo Villa de Madrid

**Balance
al 31 de diciembre de 2025
(Expresado en euros)**

<u>Activo</u>	<u>Nota</u>	<u>2025</u>	<u>2024</u>
I. Inmovilizado intangible	5	88.269,74	60.586,22
5. Aplicaciones informáticas		88.269,74	60.586,22
II. Inmovilizado material	6	20.503.033,10	21.422.850,21
1. Terrenos		3.016.119,15	3.016.119,15
2. Construcciones		10.011.478,38	10.816.852,03
3. Instalaciones técnicas, maquinaria, utillaje, mobiliario, y otro inmovilizado material		7.130.099,99	4.042.344,47
4. Inmovilizado en curso		345.335,58	3.547.534,56
V. Inversiones financieras a largo plazo	10	11.245,75	11.245,75
2. Créditos a terceros		8.187,37	8.187,37
5. Otros activos financieros		3.058,38	3.058,38
VI. Activos por impuestos diferidos	16	9.900,96	9.900,98
A) Total activos no corrientes		20.612.449,55	21.504.583,16
III. Deudores comerciales y otras cuentas a cobrar	10.a)	1.686.019,05	1.446.434,50
1. Clientes por ventas y prestaciones de servicios		592.196,08	783.428,02
2. Clientes, empresas del grupo y asociadas corto		32.516,78	4.425,00
3. Deudores varios		14.154,67	14.857,87
4. Personal		86.761,31	82.108,03
5. Activos por impuestos corriente	16	427.755,85	199.531,71
6. Otros créditos con las Administraciones. Públicas	16	532.634,36	362.083,87
V. Inversiones financieras a corto plazo		77.675,45	78.356,52
2. Créditos a terceros	10	24.300,00	24.300,00
5. Otros activos financieros	10	53.375,45	54.056,52
VI. Periodificaciones a corto plazo		63.837,10	3.683,92
VII. Efectivo y otros activos líquidos equivalentes	11	2.391.923,93	1.093.072,89
1. Tesorería		2.391.923,93	1.093.072,89
B) Total activos corrientes		4.219.455,53	2.621.547,83
Total activo (A+B)		24.831.905,08	24.126.130,99

La memoria adjunta forma parte integrante de las cuentas anuales del ejercicio 2025.

**Balance
al 31 de diciembre de 2025
(Expresado en euros)**

<u>Patrimonio Neto y Pasivo</u>	<u>Nota</u>	<u>2025</u>	<u>2024</u>
A-1) Fondos propios		15.129.053,64	14.743.219,06
I. Capital		4.567.676,00	4.567.676,00
1. Capital escriturado	12.a	4.567.676,00	4.567.676,00
II. Reservas		10.176.390,11	9.455.801,43
1. Legal y estatutarias	12.b	1.141.294,60	1.141.294,60
2. Otras reservas	12.b	9.035.095,51	8.314.506,83
VII. Resultado del ejercicio	3	384.987,53	719.741,63
A-3) Subvenciones, donaciones y legados recibidos	13	972.561,62	1.142.586,62
A) Total patrimonio neto		16.101.615,26	15.885.805,68
I. Provisiones a largo plazo	14	349.450,32	309.201,88
1. Obligaciones por prestaciones a largo plazo al personal		349.450,32	309.201,88
II. Deudas a largo plazo	15	3.585.071,58	4.015.776,05
1. Deudas con entidades de crédito		2.659.346,97	3.202.714,73
5. Otros pasivos financieros		925.724,61	813.061,32
IV. Pasivos por impuesto diferido	16	272.729,05	329.404,09
B) Total pasivos no corrientes		4.207.250,95	4.654.382,02
III. Deudas a corto plazo	15	628.408,32	301.831,97
1. Deudas con entidades de crédito		563.659,08	245.082,73
5. Otros pasivos financieros		64.749,24	56.749,24
V. Acreedores comerciales y otras cuentas a pagar		3.894.630,55	3.284.111,32
1. Proveedores a corto plazo	15	1.012.851,24	512.501,97
2. Acreedores varios	15	1.009.381,65	1.147.228,92
4. Personal (remuneraciones pendientes de pago)	15	316.854,01	66.348,47
6. Otras deudas con las Administraciones Públicas	16	713.756,56	711.982,43
7. Anticipo de clientes	15	841.787,09	846.049,53
C) Total pasivos corrientes		4.523.038,87	3.585.943,29
Total patrimonio neto y pasivo (A+B+C)		24.831.905,08	24.126.130,99

La memoria adjunta forma parte integrante de las cuentas anuales del ejercicio 2025.

**Cuenta de Pérdidas y Ganancias
correspondiente al ejercicio anual terminado el 31 de diciembre de 2025
(Expresada en euros)**

	<u>Nota</u>	<u>2025</u>	<u>2024</u>
1. Importe neto de la cifra de negocios	19.a	29.533.270,20	28.788.122,61
b) Prestaciones de servicios		29.533.270,20	28.788.122,61
5. Otros ingresos de explotación	19.b	1.694.929,37	802.618,40
a) Ingresos accesorios y otros de gestión corriente		733.989,45	614.618,99
b) Subvenciones de explotación incorporadas al rdo del ejercicio	13	960.939,92	187.999,41
6. Gastos de personal	19.c	(14.583.260,91)	(13.571.987,77)
a) Sueldos, salarios y asimilados		(11.060.765,24)	(10.365.916,68)
b) Cargas sociales		(3.522.495,67)	(3.206.071,09)
7. Otros gastos de explotación		(14.346.502,23)	(13.355.768,47)
a) Servicios exteriores	19.d	(11.833.454,16)	(10.602.924,32)
b) Tributos	19.e	(2.510.217,07)	(2.752.844,15)
c) Pérdidas, deterioro y variación de provisiones por operaciones comerciales	10	(2.831,00)	-
8. Amortización del inmovilizado	19.f	(1.905.278,92)	(1.968.206,55)
9. Imputación de subvenciones de inmov. no financiero y otras	13	226.700,04	226.700,04
11. Otros resultados	19.g	51.365,57	133.383,66
A.1) Resultado de explotación (1+5+6+7+8+9+11)		671.223,12	1.054.861,92
12. Ingresos financieros	19.h	13.161,68	1.512,39
b) De valores negociables y otros instrumentos financieros			
b.2) De terceros		13.161,68	1.512,39
13. Gastos financieros	19.i	(139.886,60)	(85.731,47)
b) Por deudas con terceros		(139.886,60)	(85.731,47)
A.2) Resultado financiero (12+13)		(126.724,92)	(84.219,08)
A.3) Resultado antes de impuestos (A.1+ A.2)		544.498,20	970.642,84
17. Impuestos sobre beneficios	16	(159.510,67)	(250.901,21)
Resultado del ejercicio neto de impuestos (A.3+17)	3	384.987,53	719.741,63

La memoria adjunta forma parte integrante de las cuentas anuales del ejercicio 2025.

Estado de Cambios en el Patrimonio Neto correspondiente al ejercicio anual terminado el 31 de diciembre de 2025

A) Estado de Ingresos y Gastos reconocidos correspondiente al ejercicio anual terminado el 31 de diciembre de 2025 (Expresado en euros)

	Nota	2025	2024
A) Resultado de la cuenta de pérdidas y ganancias	3	384.987,53	719.741,63
Ingresos y gastos imputados directamente al patrimonio neto			
III. Subvenciones, donaciones y legados	13	(226.700,04)	(226.700,04)
V. Efecto impositivo	16	56.675,04	56.675,04
B) Total Transferencias a la cuenta de pérdidas y ganancias		<u>(170.025,00)</u>	<u>(170.025,00)</u>
Total de ingresos y gastos reconocidos (A+B)		<u>214.962,53</u>	<u>549.716,63</u>

B) Estado Total de Cambios en el Patrimonio Neto correspondiente al ejercicio anual terminado el 31 de diciembre de 2025 (Expresado en euros)

(Euros)	Capital Escriturado (Nota 12.a)	Reservas (Nota 12.b)	Resultado del ejercicio (Nota 3)	Subvenciones, donaciones y legados recibidos (Nota 13)	Total
Saldo inicial 2024	4.567.676,00	9.266.806,22	188.995,21	1.312.611,62	15.336.089,05
I. Total ingresos y gastos reconocidos	-	-	719.741,63	(170.025,00)	549.716,63
III. Otras variaciones del patrimonio neto	-	188.995,21	(188.995,21)	-	-
Saldo final 2024	4.567.676,00	9.455.801,43	719.741,63	1.142.586,62	15.885.805,68
I. Total ingresos y gastos reconocidos	-	-	384.987,53	(170.025,00)	214.962,53
III. Otras variaciones del patrimonio neto	-	720.588,68	(719.741,63)	-	847,05
Saldo final 2025	4.567.676,00	10.176.390,11	384.987,53	972.561,62	16.101.615,26

La memoria adjunta forma parte integrante de las cuentas anuales del ejercicio 2025.

**Estado de Flujos de Efectivo correspondiente al ejercicio anual terminado
el 31 de diciembre de 2025
(Expresado en euros)**

	Notas	2025	2024
1. Resultado del ejercicio antes de impuestos		544.498,20	970.642,84
2. Ajustes del resultado		1.848.383,24	1.728.554,13
a) Amortización del inmovilizado (+)	19.f	1.905.278,92	1.968.206,55
b) Correcciones valorativas por deterioro (+/-)	10.a	2.831,00	-
c) Variación de provisiones (+/-)	14	40.248,44	(97.171,46)
d) Imputación de subvenciones (-)	13	(226.700,04)	(226.700,04)
g) Ingresos financieros (-)	19.h	(13.161,68)	(1.512,39)
h) Gastos financieros (+)	19.i	139.886,60	85.731,47
3. Cambios en el capital corriente		809.515,50	(329.370,41)
b) Deudores y otras cuentas a cobrar (+/-)		(530.496,03)	(498.310,22)
c) Otros activos corrientes y no corrientes (+/-)		681,07	45.413,31
d) Acreedores y otras cuentas a pagar (+/-)		1.215.969,08	123.526,50
e) Otros pasivos corrientes y no corrientes (+/-)		123.361,38	-
4. Otros flujos de efectivo de las actividades de explotación		(623.463,15)	(200.326,98)
a) Pagos de intereses (-)	19.i	(139.886,60)	(85.731,47)
c) Cobros de intereses (+)	19.h	13.161,68	1.512,39
d) Cobros/pagos por impuesto sobre beneficios (+/-)	16	(496.738,23)	(116.107,90)
5. FLUJOS DE EFECTIVO DE LAS ACTIVIDADES DE EXPLOTACIÓN (1+2+3+4)		2.578.933,79	2.169.499,58
6. Pagos por inversiones (-)		(1.052.593,25)	(3.730.838,25)
a) Inmovilizado intangible	5	-	(41.476,58)
b) Inmovilizado material	6	(1.052.593,25)	(3.646.055,50)
c) Otros activos financieros		-	(43.306,17)
8. FLUJOS DE EFECTIVO DE LAS ACTIVIDADES DE INVERSIÓN (6)		(1.052.593,25)	(3.730.838,25)
10. Cobros y pagos por instrumentos de pasivo financiero		(227.489,50)	2.148.018,30
a) Emisión		-	2.148.018,30
2. Deudas con entidades de crédito (+)		-	1.845.402,88
4. Otras deudas (+)		-	302.615,42
b) Devoluciones		(227.489,50)	-
2. Deudas con entidades de crédito (-)		(227.489,50)	-
12. FLUJOS DE EFECTIVO DE LAS ACTIVIDADES DE FINANCIACIÓN (10)		(227.489,50)	2.148.018,30
AUMENTO/DISMINUCIÓN NETA DEL EFECTIVO O EQ. (+/-5+/-8+/-12)		1.298.851,04	586.679,63
Efectivo o equivalentes al comienzo del ejercicio	11	1.093.072,89	506.393,26
Efectivo o equivalentes al final del ejercicio	11	2.391.923,93	1.093.072,89

La memoria adjunta forma parte integrante de las cuentas anuales del ejercicio 2025.

Memoria correspondiente al ejercicio anual terminado en 31 de diciembre de 2025

1) Naturaleza y Actividad de la Sociedad

Club de Campo Villa de Madrid, S.A. (en adelante la Sociedad) se constituyó como sociedad anónima bajo el régimen de empresa mixta el 19 de diciembre de 1984 conforme a las disposiciones que para estas empresas se contienen en la vigente Ley de Régimen Local y el Reglamento de Servicios de las Entidades Locales y, en su defecto, por la Ley de Sociedades de Capital, como consecuencia de la decisión del Excelentísimo Ayuntamiento de Madrid de crear una sociedad para la explotación de los terrenos e instalaciones cuyo uso tenía concedido la Real Sociedad Hípica Española Club de Campo (en adelante R.S.H.E.C.C.) hasta el 30 de junio del 1984.

La Sociedad comenzó sus operaciones el 1 de julio de 1984, teniendo un período de duración fijado inicialmente hasta el 31 de marzo de 1993, habiendo sido prorrogado, durante 1991, hasta el 31 de diciembre del año 2025. En el ejercicio 2003 se volvió a prorrogar el plazo de vida de la Sociedad hasta el 31 de diciembre del 2034.

La Escritura de Constitución de la Sociedad establece que en el momento en que la Sociedad se disuelva, todos los activos y pasivos de la misma revertirán al Ayuntamiento de Madrid. Su domicilio social se ubica en la Carretera de Castilla, Km 2, 28040 Madrid.

La actividad y el objeto social de la Sociedad consiste en la explotación como servicio público de las instalaciones deportivas existentes y aquellas otras que se pudieran construir en los terrenos de la Casa de Campo propiedad del Excelentísimo Ayuntamiento de Madrid y en los terrenos sitos en el Plantío de los Infantes, propiedad del Patrimonio del Estado. Asimismo, durante el ejercicio 2003 se amplió dicha actividad y objeto social a la construcción, gestión y explotación de todo tipo de instalaciones deportivas de recreo y ocio sobre terrenos de propiedad municipal o autonómica, así como la creación o promoción de sociedades y empresas relacionadas con el deporte y clubes deportivos.

Los Estatutos de la Sociedad estipulan que el resultado del ejercicio se distribuirá a constituir la reserva conforme el artículo 214 de la Ley de Sociedades Anónimas y la reserva voluntaria con destino a la autofinanciación del programa de inversiones, considerando, por tanto, los Administradores de la Sociedad que la realización de sus actividades es sin ánimo de lucro al no existir reparto de dividendos.

2) Bases de Presentación

a) **Marco normativo de información financiera aplicable a la Sociedad**

Estas cuentas anuales se han formulado por los Administradores de la Sociedad, de acuerdo con el marco normativo de información financiera aplicable a la Sociedad, que es el establecido en:

- a) El Código de Comercio y la restante legislación mercantil.
- b) El Plan General de Contabilidad aprobado mediante Real Decreto 1514/2007, de 16 de noviembre, y las modificaciones incorporadas a éste mediante el Real Decreto 1159/2010, de 17 de septiembre, el Real Decreto 602/2016 de 2 de diciembre y el Real Decreto 1/2021 de 12 de enero, así como por la adopción de la Resolución de 10 de febrero de 2021, del Instituto de Contabilidad y Auditoría de Cuentas, por la que se dictan normas de registro, valoración y elaboración de las cuentas anuales para el reconocimiento de ingresos por la entrega de bienes y la prestación de servicios, así como sus adaptaciones sectoriales.
- c) Las normas de obligado cumplimiento aprobadas por el Instituto de Contabilidad y Auditoría de Cuentas en Desarrollo del Plan General de Contabilidad y sus normas complementarias.

d) El resto de la normativa contable española que resulte de aplicación.

b) Imagen fiel

Estas cuentas anuales se han formulado a partir de los registros contables de Club de Campo Villa de Madrid, S.A. y se han preparado de acuerdo con la legislación mercantil vigente y con las normas establecidas en el Plan General de Contabilidad, con el objeto de mostrar la imagen fiel del patrimonio y de la situación financiera de la Sociedad al 31 de diciembre de 2025 y de los resultados de sus operaciones, de los cambios en el patrimonio neto y de sus flujos de efectivo correspondientes al ejercicio anual terminado en dicha fecha.

Estas cuentas anuales han sido formuladas por los Administradores de la Sociedad para su sometimiento a la aprobación de la Junta General de Accionistas, estimándose que serán aprobadas sin ninguna modificación.

c) Comparación de la información

De acuerdo con la legislación mercantil vigente, se presenta, a efectos comparativos, con cada una de las partidas del balance, de la cuenta de pérdidas y ganancias, del estado de cambios en el patrimonio neto y del estado de flujos de efectivo, además de las cifras del ejercicio 2025, las correspondientes al ejercicio anterior, que formaban parte de las cuentas anuales del ejercicio 2024 aprobadas por la Junta General de Accionistas de fecha 25 de junio de 2025, considerando lo incluido en el apartado (a) de esta nota.

d) Principios contables no obligatorios aplicados

No se han aplicado principios contables no obligatorios. El Consejo de Administración de la sociedad ha formulado estas cuentas anuales teniendo en consideración la totalidad de los principios y normas contables de aplicación obligatoria que tienen un efecto significativo en dichas cuentas anuales. No existe ningún principio contable que siendo obligatorio haya dejado de aplicarse.

e) Moneda funcional y moneda de presentación

Las cuentas anuales se presentan en euros, que es la moneda funcional y de presentación de la Sociedad.

f) Cambios en criterios contables y corrección de errores

En el ejercicio 2025 no se ha producido ningún cambio en criterios contables con respecto a los aplicados por la Sociedad durante el ejercicio 2024. Tampoco se han producido correcciones de errores.

g) Aspectos críticos de la valoración y estimación de las incertidumbres y juicios relevantes en la aplicación de políticas contables

La preparación de las cuentas anuales requiere la aplicación de estimaciones contables relevantes y la realización de juicios, estimaciones e hipótesis en el proceso de aplicación de las políticas contables de la Sociedad. En este sentido, se resumen a continuación los aspectos que han implicado un mayor grado de juicio, complejidad o en los que las hipótesis y estimaciones son significativas para la preparación de las cuentas anuales.

(i) Estimaciones contables relevantes e hipótesis

La corrección valorativa por insolvencias de clientes implica un elevado juicio por la Dirección y la revisión de saldos individuales en base a la calidad crediticia de los clientes, tendencias actuales del mercado y análisis histórico de las insolvencias a nivel agregado.

El coste de los compromisos por complementos salariales a largo plazo en forma de premios de vinculación se determina mediante valoraciones actuariales. Las valoraciones actuariales requieren la utilización de hipótesis sobre los tipos de descuento, la rentabilidad de los activos, los incrementos de los salarios, las tablas de mortalidad y la edad de jubilación. Estas estimaciones están sujetas a incertidumbres significativas debido al largo plazo de liquidación de estos planes.

(ii) Cambios de estimación

A pesar de que las estimaciones realizadas por los Administradores de la Sociedad se han calculado en función de la mejor información disponible al 31 de diciembre de 2025, es posible que acontecimientos que puedan tener lugar en el futuro obliguen a su modificación en los próximos ejercicios. El efecto en cuentas anuales de las modificaciones que, en su caso, se derivasen de los ajustes a efectuar durante los próximos ejercicios se registraría de forma prospectiva.

3) Distribución de Resultados

La distribución del beneficio del ejercicio finalizado el 31 de diciembre de 2024, formulada por el Consejo de administración y aprobada por la Junta General de Administradores el 25 de junio de 2025, fue la siguiente:

(Euros)	2024
Base de reparto	
Saldo de la cuenta de pérdidas y ganancias (beneficio)	719.741,63
	719.741,63
Distribución	
A reservas voluntarias	719.741,63
	719.741,63

La propuesta de distribución del resultado de la Sociedad del ejercicio finalizado el 31 de diciembre de 2025 formulada por el Consejo de Administración y pendiente de aprobación por la Junta General de Accionistas, es como sigue:

(Euros)	2025
Base de reparto	
Saldo de la cuenta de pérdidas y ganancias (beneficio)	384.987,53
	384.987,53
Distribución	
A reservas voluntarias	384.987,53
	384.987,53

Como se indica en la Nota 1, los Estatutos de la Sociedad estipulan que los resultados del ejercicio se destinarán a la autofinanciación del programa de inversiones, por tanto, las reservas de la Sociedad no son de libre disposición para el reparto de dividendos.

4) Normas de Registro y Valoración

Estas cuentas anuales se han preparado de acuerdo con el Plan General de Contabilidad aprobado por el Real Decreto 1514/2007, de 16 de noviembre, el cual ha sido modificado por el Real Decreto 1159/2010, de 17 de septiembre, así como con el resto de la legislación mercantil vigente. Las principales son los siguientes:

a) Inmovilizado intangible

Los activos incluidos en el inmovilizado intangible figuran contabilizados a su precio de adquisición, ya sea

éste el precio de adquisición o el coste de producción. El inmovilizado intangible se presenta en el balance por su valor de coste minorado en el importe de las amortizaciones y correcciones valorativas por deterioro acumuladas.

Los gastos de mantenimiento de las aplicaciones informáticas se llevan a gastos en el momento en que se incurren en ellos. Los costes posteriores incurridos en el inmovilizado intangible, se registran como gasto, salvo que aumenten los beneficios económicos futuros esperados de los activos.

La amortización de los inmovilizados intangibles con vidas útiles finitas se realiza distribuyendo el importe amortizable de forma sistemática a lo largo de su vida útil mediante la aplicación de los siguientes criterios:

	<u>Método de amortización</u>	<u>Años de vida útil estimada</u>
Aplicaciones informáticas	Lineal	4

La Sociedad revisa el valor residual, la vida útil y el método de amortización de los inmovilizados intangibles al cierre de cada ejercicio. Las modificaciones en los criterios inicialmente establecidos se reconocen como un cambio de estimación.

La Sociedad evalúa y determina las correcciones valorativas por deterioro y las reversiones de las pérdidas por deterioro de valor del inmovilizado intangible de acuerdo con los criterios que se mencionan en el apartado 4.c).

b) Inmovilizado material

Los activos incluidos en el inmovilizado material figuran contabilizados a su precio de adquisición o de aportación. El inmovilizado material se presenta en el balance por su valor de coste minorado en el importe de las amortizaciones y correcciones valorativas por deterioro acumuladas.

Los bienes de inmovilizado recibidos en concepto de aportación no dineraria de capital se valoran por su valor razonable en el momento de la aportación.

La amortización de los elementos de inmovilizado material se realiza distribuyendo su importe amortizable de forma sistemática a lo largo de su vida útil. A estos efectos se entiende por importe amortizable el coste de adquisición menos su valor residual.

La amortización de los elementos del inmovilizado material se determina mediante la aplicación de los criterios que se mencionan a continuación:

	<u>Método de amortización</u>	<u>Años de vida útil estimada</u>
Construcciones	Lineal	25
Instalaciones técnicas y maquinaria	Lineal	6,6-10
Otras instalaciones, utillaje y mobiliario	Lineal	6,6-10
Equipos para el proceso de información	lineal	4
Otro inmovilizado material	Lineal	6,6

La Sociedad revisa el valor residual, la vida útil y el método de amortización del inmovilizado material al cierre de cada ejercicio. Las modificaciones en los criterios inicialmente establecidos se reconocen como un cambio de estimación.

Con posterioridad al reconocimiento inicial del activo, sólo se capitalizan aquellos costes incurridos en la medida en que supongan un aumento de su capacidad, productividad o alargamiento de la vida útil, debiéndose dar de baja el valor contable de los elementos sustituidos. En este sentido, los costes derivados del mantenimiento diario del inmovilizado material se registran en resultados a medida que se incurren.

La Sociedad evalúa y determina las correcciones valorativas por deterioro y las reversiones de las pérdidas

por deterioro de valor del inmovilizado material de acuerdo con los criterios que se mencionan en el apartado 4.c).

c) Deterioro de valor de activos no financieros sujetos a amortización o depreciación

La Sociedad sigue el criterio de evaluar la existencia de indicios que pudieran poner de manifiesto el potencial deterioro de valor de los activos no financieros sujetos a amortización o depreciación, al objeto de comprobar si el valor contable de los mencionados activos excede de su valor recuperable, entendido como el mayor entre el valor razonable, menos costes de venta y su valor en uso.

Las pérdidas por deterioro se reconocen en la cuenta de pérdidas y ganancias.

Una vez reconocida la corrección valorativa por deterioro o su reversión, se ajustan las amortizaciones de los ejercicios siguientes considerando el nuevo valor contable.

No obstante, a lo anterior, si de las circunstancias específicas de los activos se pone de manifiesto una pérdida de carácter irreversible, ésta se reconoce directamente en pérdidas procedentes del inmovilizado de la cuenta de pérdidas y ganancias.

d) Arrendamientos

Los contratos de arrendamiento en los que se transfiere de forma sustancial los riesgos y beneficios inherentes a la propiedad de los activos se clasifican como arrendamientos financieros. En caso contrario se clasifican como arrendamientos operativos.

(i) Contabilidad del arrendador

Arrendamientos operativos

Los ingresos procedentes de los arrendamientos operativos, netos de los incentivos concedidos, se reconocen como ingresos de forma lineal a lo largo del plazo del arrendamiento, salvo que resulte más representativa otra base sistemática de reparto por reflejar más adecuadamente el patrón temporal de consumo de los beneficios derivados del uso del activo arrendado.

(ii) Contabilidad del arrendatario

Arrendamientos operativos

Las cuotas derivadas de los arrendamientos operativos, netas de los incentivos recibidos, se reconocen como gasto de forma lineal durante el plazo del arrendamiento excepto que resulte más representativa otra base sistemática de reparto por reflejar más adecuadamente el patrón temporal de los beneficios del arrendamiento.

Las cuotas de arrendamiento contingente se registran como gasto cuando es probable que se vaya a incurrir en las mismas.

e) Instrumentos financieros

(i) Reconocimiento y reclasificación de instrumentos financieros

La Sociedad clasifica los instrumentos financieros en el momento de su reconocimiento inicial como un activo financiero, un pasivo financiero o un instrumento de patrimonio, de conformidad con el fondo económico del acuerdo contractual y con las definiciones de activo financiero, pasivo financiero o de instrumento de patrimonio. La Sociedad reconoce un instrumento financiero cuando se convierte en una parte obligada del contrato o negocio jurídico conforme a las disposiciones del mismo, bien como emisora o como tenedora o adquirente de aquél.

A efectos de su valoración, la Sociedad clasifica los instrumentos financieros en las categorías de activos y pasivos financieros:

- a valor razonable con cambios en la cuenta de pérdidas y ganancias, separando aquellos designados inicialmente de aquellos mantenidos para negociar y los valorados obligatoriamente a valor razonable con cambios en la cuenta de pérdidas y ganancias;
- activos y pasivos financieros valorados a coste amortizado;
- activos financieros valorados a valor razonable con cambios en el patrimonio neto, separando los instrumentos de patrimonio designados como tales del resto de activos financieros; y activos financieros valorados a coste.

(ii) Clasificación de activos financieros:

La Sociedad clasifica los activos financieros a coste amortizado y a valor razonable con cambios en el patrimonio neto, excepto los instrumentos de patrimonio designados, de acuerdo con el modelo de negocio y las características de los flujos contractuales. La Sociedad clasifica los pasivos financieros como valorados a coste amortizado, excepto aquellos designados a valor razonable con cambios en la cuenta de pérdidas y ganancias y aquellos mantenidos para negociar.

La Sociedad clasifica un activo financiero a coste amortizado, incluso cuando está admitido a negociación, si se mantiene en el marco de un modelo de negocio cuyo objetivo es mantener la inversión para percibir los flujos de efectivo derivados de la ejecución del contrato y las condiciones contractuales del activo financiero dan lugar, en fechas especificadas, a flujos de efectivo que son únicamente pagos de principal e intereses sobre el importe del principal pendiente (UPPI).

La Sociedad clasifica los activos financieros o carteras de activos financieros adquiridas u originadas con pérdidas de crédito incurridas a valor razonable con cambios en la cuenta de pérdidas, atendiendo al modelo de negocio de la Sociedad y las características contractuales de los flujos de efectivo, sin considerar los flujos a percibir por la ejecución y venta de la garantía. La Sociedad no reconoce los intereses por el método del tipo de interés efectivo para estos activos financieros, en la medida en que los flujos a cobrar contractuales, sin considerar aquellos derivados de la realización de la garantía, sean inferiores al precio de adquisición u originación de los mismos.

La Sociedad designa un activo financiero en el momento inicial a valor razonable con cambios en la cuenta de pérdidas y ganancias, si al hacerlo así elimina o reduce significativamente alguna incoherencia en la valoración o asimetría contable que surgiría de otro modo, si la valoración de los activos o pasivos o el reconocimiento de los resultados de los mismos se hicieran sobre bases diferentes

En todo caso, la Sociedad clasifica los siguientes activos financieros a coste:

- a. Las inversiones en el patrimonio de empresas del grupo, multigrupo y asociadas.
- b. Las inversiones en instrumentos de patrimonio cuyo valor razonable no pueda determinarse por referencia a un precio cotizado en un mercado activo para un instrumento idéntico, o no pueda estimarse con fiabilidad, y los derivados que tengan como subyacente a estas inversiones.
- c. Los préstamos participativos cuyos intereses tengan carácter contingente, bien porque se pacte un tipo de interés fijo o variable condicionado al cumplimiento de un hito en la empresa prestataria, o bien porque se calculen exclusivamente por referencia a la evolución de la actividad de la citada empresa.
- d. Cualquier otro activo financiero que inicialmente procediese clasificar en la cartera de valor razonable con cambios en la cuenta de pérdidas y ganancias cuando no sea posible obtener una estimación fiable de su valor razonable.

(iii) Clasificación de pasivos financieros:

La Sociedad designa un pasivo financiero en el momento inicial a valor razonable con cambios en la cuenta de pérdidas y ganancias si al hacerlo así elimina o reduce significativamente alguna incoherencia o asimetría contable en la valoración o en el reconocimiento que surgiría de otro modo, si la valoración de los activos o pasivos o el reconocimiento de los resultados de los mismos se hicieran sobre bases diferentes o un grupo de pasivos financieros o de activos financieros y pasivos financieros se gestiona, y su rendimiento se evalúa, sobre la base del valor razonable, de acuerdo con una estrategia de inversión o de gestión del riesgo documentada, y se proporciona internamente información relativa a dicho grupo sobre esa misma base al personal clave de la dirección de la Sociedad.

La Sociedad clasifica el resto de pasivos financieros, excepto los contratos de garantía financiera, los compromisos de concesión de un préstamo a un tipo de interés inferior al de mercado y los pasivos financieros resultantes de una transferencia de activos financieros que no cumplen los requisitos para su baja en cuentas o que se contabilizan utilizando el enfoque de la implicación continuada, como pasivos financieros a coste amortizado

(iv) Principios de compensación

Un activo financiero y un pasivo financiero son objeto de compensación sólo cuando la Sociedad tiene el derecho exigible de compensar los importes reconocidos y tiene la intención de liquidar la cantidad neta o de realizar el activo y cancelar el pasivo simultáneamente.

(v) Activos y pasivos financieros a coste amortizado

Los activos y pasivos financieros a coste amortizado se reconocen inicialmente por su valor razonable, más o menos los costes de transacción incurridos y se valoran posteriormente al coste amortizado, utilizando el método del tipo de interés efectivo. El tipo de interés efectivo es el tipo de actualización que iguala el valor en libros de un instrumento financiero con los flujos de efectivo estimados a lo largo de la vida esperada del instrumento, a partir de sus condiciones contractuales y para los activos financieros sin considerar las pérdidas crediticias futuras, excepto para aquellos adquiridos u originados con pérdidas incurridas, para los que se utiliza el tipo de interés efectivo ajustado por el riesgo de crédito, es decir, considerando las pérdidas crediticias incurridas en el momento de la adquisición u origen.

(vi) Deterioro de valor de activos financieros

Un activo financiero o grupo de activos financieros está deteriorado y se ha producido una pérdida por deterioro, si existe evidencia objetiva del deterioro como resultado de uno o más eventos que han ocurrido después del reconocimiento inicial del activo y ese evento o eventos causantes de la pérdida tienen un impacto sobre los flujos de efectivo futuros estimados del activo o grupo de activos financieros, que puede ser estimado con fiabilidad. La Sociedad sigue el criterio de registrar las oportunas correcciones valorativas por deterioro de los activos financieros a coste amortizado, cuando se ha producido una reducción o retraso en los flujos de efectivo estimados futuros, motivados por la insolvencia del deudor.

El importe de la pérdida por deterioro del valor de activos financieros valorados a coste amortizado es la diferencia entre el valor contable del activo financiero y el valor actual de los flujos de efectivo futuros estimados, excluyendo las pérdidas crediticias futuras en las que no se ha incurrido, descontados al tipo de interés efectivo original del activo. Para los activos financieros a tipo de interés variable se utiliza el tipo de interés efectivo que corresponde a la fecha de valoración según las condiciones contractuales. No obstante, la Sociedad utiliza el valor de mercado de los mismos, siempre que éste sea lo suficientemente fiable como para considerarlo representativo del valor que pudiera recuperar.

La pérdida por deterioro se reconoce con cargo a resultados y es reversible en ejercicios posteriores, si la disminución puede ser objetivamente relacionada con un evento posterior a su reconocimiento. No obstante, la reversión de la pérdida tiene como límite el coste amortizado que hubieran tenido los activos, si no se hubiera registrado la pérdida por deterioro de valor.

La Sociedad reduce directamente el importe en libros de un activo financiero cuando no tiene expectativas razonables de recuperación total o parcialmente.

(vii) Fianzas

Las fianzas entregadas, se valoran siguiendo los criterios expuestos para los activos financieros. La diferencia entre el importe entregado y el valor razonable se reconoce como un pago anticipado que se imputa a la cuenta de pérdidas y ganancias durante el periodo de arrendamiento (durante el periodo que se presta el servicio). Los anticipos cuya aplicación se va a producir a largo plazo, son objeto de actualización financiera al cierre de cada ejercicio en función del tipo de interés de mercado en el momento de su reconocimiento inicial.

(viii) Bajas de activos financieros

La Sociedad aplica los criterios de baja de activos financieros a una parte de un activo financiero o a una parte de un grupo de activos financieros similares o a un activo financiero o a un grupo de activos financieros similares.

Los activos financieros se dan de baja contable cuando los derechos a recibir flujos de efectivo relacionados con los mismos han vencido o se han transferido y la Sociedad ha traspasado sustancialmente los riesgos y beneficios derivados de su titularidad.

La baja de un activo financiero en su totalidad implica el reconocimiento de resultados por la diferencia existente entre su valor contable y la suma de la contraprestación recibida, neta de gastos de la transacción, incluyéndose los activos obtenidos o pasivos asumidos. Asimismo, se reclasifican, en su caso, los importes diferidos en el patrimonio neto a la cuenta de pérdidas y ganancias.

(ix) Bajas de pasivos financieros

La Sociedad da de baja un pasivo financiero o una parte del mismo cuando ha cumplido con la obligación contenida en el pasivo o bien está legalmente dispensada de la responsabilidad principal contenida en el pasivo ya sea en virtud de un proceso judicial o por el acreedor. La Sociedad reconoce la diferencia entre el valor contable del pasivo financiero o de una parte del mismo cancelado o cedido a un tercero y la contraprestación pagada, incluyendo cualquier activo cedido diferente del efectivo o pasivo asumido, con cargo o abono a la cuenta de pérdidas y ganancias.

f) Efectivo y otros activos líquidos equivalentes

El efectivo y otros activos líquidos equivalentes incluyen el efectivo en caja y los depósitos bancarios a la vista en entidades de crédito. También se incluyen bajo este concepto otras inversiones a corto plazo de gran liquidez siempre que sean fácilmente convertibles en importes determinados de efectivo y que están sujetas a un riesgo insignificante de cambios de valor. A estos efectos se incluyen las inversiones con vencimientos de menos de tres meses desde la fecha de adquisición.

A efectos del estado de flujos de efectivo, se incluyen como efectivo y otros activos líquidos equivalentes los descubiertos bancarios que son exigibles a la vista y que forman parte de la gestión de tesorería de la Sociedad. Los descubiertos bancarios se reconocen en el balance como pasivos financieros por deudas con entidades de crédito.

g) Subvenciones

Las subvenciones, donaciones y legados se contabilizan como ingresos y gastos reconocidos en patrimonio

neto cuando se obtiene, en su caso, la concesión oficial de las mismas, se han cumplido las condiciones para su concesión y no existen dudas razonables sobre la recepción de las mismas.

Las subvenciones de capital se imputan al resultado del ejercicio en proporción a la amortización correspondiente a los activos financiados con las mismas o en su caso, cuando se produzca la enajenación, baja o corrección valorativa por deterioro de los mismos.

En el caso de activos no depreciables, la subvención se imputa a resultados del ejercicio en el que se produce la enajenación, baja o corrección valorativa por deterioro de los mismos.

El importe de la corrección valorativa equivalente a la parte subvencionada se registra como una pérdida irreversible de los activos directamente contra el valor de los mismos.

Las subvenciones que se conceden para financiar gastos específicos se imputan a ingresos en el ejercicio que se devengan los gastos financiados.

Las subvenciones se califican como no reintegrables cuando se han cumplido las condiciones establecidas para su concesión, registrándose en ese momento directamente en el patrimonio neto, una vez deducido el efecto impositivo correspondiente.

Las subvenciones reintegrables se registran como pasivos de la Sociedad hasta que adquieren la condición de no reintegrables, no registrándose ningún ingreso hasta dicho momento.

Las subvenciones recibidas para financiar gastos específicos se imputan a la cuenta de pérdidas y ganancias del ejercicio en el que se devenguen los gastos que están financiando. Las subvenciones recibidas para adquirir activos materiales se imputan como ingresos del ejercicio en proporción a su amortización.

h) Pasivos por retribuciones a largo plazo al personal

La Sociedad clasifica sus compromisos por pensiones dependiendo de su naturaleza en planes de aportación definida y planes de prestación definida. Son de aportación definida aquellos planes en los que la Sociedad se compromete a realizar contribuciones de carácter predeterminado a una entidad separada (como puede ser una entidad aseguradora o un plan de pensiones), y siempre que no tenga la obligación legal, contractual o implícita de realizar contribuciones adicionales si la entidad separada no pudiera atender los compromisos asumidos. Los planes que no tengan el carácter de aportación definida se consideran de prestación definida.

La Sociedad tiene asumido con sus empleados un premio de vinculación, acorde con el convenio colectivo vigente, consistente en satisfacer una prestación equivalente a tres y seis meses de su último salario fijo acreditado, en el caso que posean una antigüedad de 25 y 40 años respectivamente, como empleados de la Sociedad.

Plan de prestación definida

La Sociedad reconoce en balance la diferencia entre el valor actual de las retribuciones comprometidas y el valor razonable de los activos afectos al plan y el importe procedente de costes por servicios pasados todavía no reconocidos. Si de esta diferencia se pone de manifiesto un activo, su valoración no puede superar el valor actual de las prestaciones económicas que pueden retornar a la Sociedad en forma de reembolsos directos o en forma de menores contribuciones futuras, más, en su caso, la parte pendiente de imputar a resultados de los costes por servicios pasados no reconocidos. Todas las variaciones de estos importes se registran en la cuenta de pérdidas y ganancias.

i) Indemnizaciones por cese

Las indemnizaciones por cese involuntario se reconocen en el momento en que existe un plan formal detallado y se ha generado una expectativa válida entre el personal afectado de que se va a producir la rescisión de la relación laboral, ya sea por haber comenzado a ejecutar el plan o por haber anunciado sus principales características.

Las indemnizaciones a desembolsar en un plazo superior a los doce meses se descuentan al tipo de interés determinado en base a los tipos de mercado de bonos u obligaciones empresariales de alta calidad.

Las indemnizaciones por cese voluntario se reconocen cuando han sido anunciadas, sin que quepa posibilidad realista de retirar la oferta y se valoran por la mejor estimación del colectivo de empleados que se van a acoger al plan.

j) Provisiones

Las provisiones se reconocen cuando la Sociedad tiene una obligación presente, ya sea legal, contractual, implícita o tácita, como resultado de un suceso pasado; es probable que exista una salida de recursos que incorporen beneficios económicos futuros para cancelar tal obligación; y se puede realizar una estimación fiable del importe de la obligación.

Los importes reconocidos en el balance corresponden a la mejor estimación a la fecha de cierre de los desembolsos necesarios para cancelar la obligación presente, una vez considerados los riesgos e incertidumbres relacionados con la provisión y, cuando resulte significativo, el efecto financiero producido por el descuento, siempre que se pueda determinar con fiabilidad los desembolsos que se van a efectuar en cada periodo.

El tipo de descuento se determina antes de impuestos, considerando el valor temporal del dinero, así como los riesgos específicos que no han sido considerados en los flujos futuros relacionados con la provisión.

Las provisiones se revierten contra resultados cuando no es probable que exista una salida de recursos para cancelar tal obligación.

Por otra parte, se consideran pasivos contingentes aquellas posibles obligaciones surgidas como consecuencia de sucesos pasados cuya materialización está condicionada a que ocurran eventos futuros que no están enteramente bajo el control de la Sociedad, y aquellas obligaciones presentes surgidas como consecuencia de sucesos pasados para las que no es probable que haya una salida de recursos para su liquidación, o que no se pueden valorar con suficiente fiabilidad. Estos pasivos no son objeto de registro contable, detallándose los mismos en la memoria, excepto cuando la salida de recursos es remota.

k) Ingresos por cuotas y prestación de servicios

Los ingresos por cuotas o servicios se reconocen por el valor razonable de la contrapartida recibida o a recibir derivada de los mismos, en función de la corriente real de servicios que representen y con independencia del momento en que se produce la corriente monetaria o financiera derivada de ellos.

Tanto las tarifas como los presupuestos son aprobadas por el Excelentísimo Ayuntamiento de Madrid.

Los anticipos a cuenta de ventas futuras figuran valorados por el valor recibido.

l) Impuesto sobre beneficios

El gasto o ingreso por el impuesto sobre beneficios comprende tanto el impuesto corriente como el impuesto diferido.

Los activos o pasivos por impuesto sobre beneficios corriente se valoran por las cantidades que se espera pagar o recuperar de las autoridades fiscales, utilizando la normativa y tipos impositivos vigentes o aprobados y pendientes de publicación en la fecha de cierre del ejercicio.

El impuesto sobre beneficios corriente o diferido se reconoce en resultados, salvo que surja de una transacción o suceso económico que se ha reconocido en el mismo ejercicio o en otro diferente, contra patrimonio neto o de una combinación de negocios.

(i) Reconocimiento de pasivos por impuesto diferido

La Sociedad reconoce los pasivos por impuesto diferido en todos los casos, excepto que surjan del reconocimiento inicial del fondo de comercio o de un activo o pasivo en una transacción que no es una combinación de negocios y en la fecha de la transacción no afecta ni al resultado contable ni a la base imponible fiscal.

(ii) Reconocimiento de activos por impuesto diferido

La Sociedad reconoce los activos por impuesto diferido, siempre que resulte probable que existan ganancias fiscales futuras suficientes para su compensación o cuando la legislación fiscal contemple la posibilidad de conversión futura de activos por impuesto diferido en un crédito exigible frente a la Administración Pública.

La Sociedad reconoce la conversión de un activo por impuesto diferido en una cuenta a cobrar frente a la Administración Pública, cuando es exigible según lo dispuesto en la legislación fiscal vigente. A estos efectos, se reconoce la baja del activo por impuesto diferido con cargo al gasto por impuesto sobre beneficios diferido y la cuenta a cobrar con abono al impuesto sobre beneficios sobre corriente. De igual forma, la Sociedad reconoce el canje de un activo por impuesto diferido por valores de Deuda Pública, cuando se adquiere la titularidad de los mismos.

La Sociedad reconoce la obligación de pago derivada de la prestación patrimonial como un gasto de explotación con abono a la deuda con la Administración Pública cuando se devenga de acuerdo con la Ley del Impuesto sobre Sociedades.

No obstante, los activos que surjan del reconocimiento inicial de activos o pasivos en una transacción que no es una combinación de negocios y en la fecha de la transacción no afecta ni al resultado contable ni a la base imponible fiscal, no son objeto de reconocimiento.

Salvo prueba en contrario, no se considera probable que la Sociedad disponga de ganancias fiscales futuras cuando se prevea que su recuperación futura se va a producir en un plazo superior a los diez años contados desde la fecha de cierre del ejercicio, al margen de cuál sea la naturaleza del activo por impuesto diferido o en el caso de tratarse de créditos derivados de deducciones y otras ventajas fiscales pendientes de aplicar fiscalmente por insuficiencia de cuota, cuando habiéndose producido la actividad u obtenido el rendimiento que origine el derecho a la deducción o bonificación, existan dudas razonables sobre el cumplimiento de los requisitos para hacerlas efectivas.

La Sociedad sólo reconoce los activos por impuestos diferido derivados de pérdidas fiscales compensables, en la medida que sea probable que se vayan a obtener ganancias fiscales futuras que permitan compensarlos en un plazo no superior al establecido por la legislación fiscal aplicable, con el límite máximo de diez años, salvo prueba de que sea probable su recuperación en un plazo superior, cuando la legislación fiscal permita compensarlos en un plazo superior o no establezca límites temporales a su compensación.

Por el contrario, se considera probable que la Sociedad dispone de ganancias fiscales suficientes para recuperar los activos por impuesto diferido, siempre que existan diferencias temporarias imposables en cuantía suficiente, relacionadas con la misma autoridad fiscal y referidas al mismo sujeto pasivo, cuya reversión se espere en el mismo ejercicio fiscal en el que se prevea reviertan las diferencias temporarias deducibles o en ejercicios en los que una pérdida fiscal, surgida por una diferencia temporaria deducible, pueda ser compensada con ganancias anteriores o posteriores.

La Sociedad reconoce los activos por impuesto diferido que no han sido objeto de reconocimiento por exceder del plazo de recuperación de los diez años, a medida que el plazo de reversión futura no excede de los diez años contados desde la fecha del cierre del ejercicio o cuando existan diferencias temporarias imposables en cuantía suficiente.

Al objeto de determinar las ganancias fiscales futuras, la Sociedad tiene en cuenta las oportunidades de planificación fiscal, siempre que tenga la intención de adoptarlas o es probable que las vaya a adoptar.

(iii) Valoración de activos y pasivos por impuesto diferido

Los activos y pasivos por impuesto diferido se valoran por los tipos impositivos que vayan a ser de aplicación en los ejercicios en los que se espera realizar los activos o pagar los pasivos, a partir de la normativa y tipos que están vigentes o aprobados y pendientes de publicación y una vez consideradas las consecuencias fiscales que se derivarán de la forma en que la Sociedad espera recuperar los activos o liquidar los pasivos. A estos efectos, la Sociedad ha considerado la deducción por reversión de medidas temporales desarrollada en la disposición transitoria trigésima séptima de la Ley 27/2014, de 27 de noviembre, del Impuesto sobre Sociedades, como un ajuste al tipo impositivo aplicable a la diferencia temporaria deducible asociada a la no deducibilidad de las amortizaciones practicadas en los ejercicios 2013 y 2014.

(iv) Clasificación

Los activos y pasivos por impuesto diferido se reconocen en el balance como activos o pasivos no corrientes, independientemente de la fecha esperada de realización o liquidación.

m) Clasificación de activos y pasivos entre corriente y no corriente

La Sociedad presenta el balance clasificando activos y pasivos entre corriente y no corriente. A estos efectos son activos o pasivos corrientes aquellos que cumplan los siguientes criterios:

- Los activos se clasifican como corrientes cuando se espera realizarlos o se pretende venderlos o consumirlos en el transcurso del ciclo normal de la explotación de la Sociedad, se mantienen fundamentalmente con fines de negociación, se espera realizarlos dentro del periodo de los doce meses posteriores a la fecha de cierre o se trata de efectivo u otros activos líquidos equivalentes, excepto en aquellos casos en los que no puedan ser intercambiados o utilizados para cancelar un pasivo, al menos dentro de los doce meses siguientes a la fecha de cierre.
- Los pasivos se clasifican como corrientes cuando se espera liquidarlos en el ciclo normal de la explotación de la Sociedad, se mantienen fundamentalmente para su negociación, se tienen que liquidar dentro del periodo de doce meses desde la fecha de cierre o la Sociedad no tiene el derecho incondicional para aplazar la cancelación de los pasivos durante los doce meses siguientes a la fecha de cierre.

El ciclo normal de explotación de la Sociedad es inferior a un año.

n) Medioambiente

La Sociedad realiza operaciones cuyo propósito principal es prevenir, reducir o reparar el daño que como resultado de sus actividades pueda producir sobre el medio ambiente.

Los gastos derivados de las actividades medioambientales se reconocen como “Otros gastos de explotación” en el ejercicio en el que se incurren.

Los elementos del inmovilizado material adquiridos con el objeto de ser utilizados de forma duradera en su actividad y cuya finalidad principal es la minimización del impacto medioambiental y la protección y mejora del medio ambiente, se reconocen como activos mediante la aplicación de criterios de valoración, presentación y desglose consistentes con los que se mencionan en la nota 6.

o) Transacciones con partes vinculadas

Las transacciones entre empresas del Grupo, salvo aquellas relacionadas con fusiones, escisiones y aportaciones no dinerarias de negocios, se reconocen por el valor razonable de la contraprestación entregada o recibida. La diferencia entre dicho valor y el importe acordado, se registra de acuerdo con la sustancia económica subyacente.

Los precios de las operaciones realizadas con partes vinculadas se encuentran adecuadamente soportados,

por lo que los Administradores de la Sociedad consideran que no existen riesgos que pudieran originar pasivos fiscales significativos.

Las transacciones con el Excelentísimo Ayuntamiento de Madrid se reconocen por el valor razonable de la contraprestación entregada o recibida.

5) Inmovilizado Intangible

La composición y el movimiento habido en las cuentas incluidas en el inmovilizado intangible, han sido los siguientes:

(Euros)	Saldo inicial	Altas y dotaciones	Bajas	Trasposos (Nota 6)	Saldo final
Ejercicio 2025					
Coste					
Aplicaciones informáticas	840.077,71	-	-	59.587,21	899.664,92
Total coste	840.077,71	-	-	59.587,21	899.664,92
Amortización acumulada					
Aplicaciones informáticas	(779.491,49)	(31.903,69)	-	-	(811.395,18)
Total amortización acumulada	(779.491,49)	(31.903,69)	-	-	(811.395,18)
Valor neto contable	60.586,22	(31.903,69)	-	59.587,21	88.269,74
Ejercicio 2024					
Coste					
Aplicaciones informáticas	798.601,13	41.476,58	-	-	840.077,71
Total coste	798.601,13	41.476,58	-	-	840.077,71
Amortización acumulada					
Aplicaciones informáticas	(760.679,60)	(18.811,89)	-	-	(779.491,49)
Total amortización acumulada	(760.679,60)	(18.811,89)	-	-	(779.491,49)
Valor neto contable	37.921,53	22.664,69	-	-	60.586,22

Las altas por traspaso del inmovilizado intangible del ejercicio 2025 corresponden principalmente a nuevas licencias correspondientes a un software de gestión que a cierre del pasado ejercicio se encontraba en fase de implantación.

a) Bienes totalmente amortizados

El coste de los inmovilizados intangibles que están totalmente amortizados y que todavía están en uso al 31 de diciembre de 2025 asciende a 826.977,93 euros (mismo importe en el pasado ejercicio).

6) Inmovilizado Material

La composición y el movimiento habido en las cuentas incluidas en el inmovilizado material han sido las siguientes:

(Euros)	Saldo inicial	Altas y dotaciones	Bajas	Trasposos	Saldo final
Ejercicio 2025					
<u>Coste</u>					
Terrenos	3.016.119,15	-	-	-	3.016.119,15
Construcciones	25.819.020,05	-	-	-	25.819.020,05
Instalaciones técnicas y otro inmovilizado material	27.500.184,75	73.947,66	-	4.081.809,44	31.655.941,85
Inmovilizado en curso y anticipos	3.547.534,56	978.645,59	(39.447,92)	(4.141.396,65)	345.335,58
Total Coste	59.882.858,51	1.052.593,25	(39.447,92)	(59.587,21)	60.836.416,63
Amortización acumulada					
Construcciones	(15.002.168,02)	(805.373,65)	-	-	(15.807.541,67)
Instalaciones técnicas y otro inmovilizado material	(23.457.840,28)	(1.068.001,58)	-	-	(24.525.841,86)
Total amortización acumulada	(38.460.008,30)	(1.873.375,23)	-	-	(40.333.383,53)
Valor neto contable	21.422.850,21	(820.781,98)	(39.447,92)	(59.587,21)	20.503.033,10
Ejercicio 2024					
<u>Coste</u>					
Terrenos	3.016.119,15	-	-	-	3.016.119,15
Construcciones	25.819.020,05	-	-	-	25.819.020,05
Instalaciones técnicas y otro inmovilizado material	27.331.928,41	168.256,34	-	-	27.500.184,75
Inmovilizado en curso y anticipos	69.735,40	3.521.759,36	(43.960,20)	-	3.547.534,56
Total coste	56.236.803,01	3.690.015,70	(43.960,20)	-	59.882.858,51
Amortización acumulada					
Construcciones	(14.186.063,86)	(816.104,16)	-	-	(15.002.168,02)
Instalaciones técnicas y otro inmovilizado material	(22.324.549,78)	(1.133.290,50)	-	-	(23.457.840,28)
Total amortización acumulada	(36.510.613,64)	(1.949.394,66)	-	-	(38.460.008,30)
Valor neto contable	19.726.189,37	1.740.621,04	(43.960,20)	-	21.422.850,21

Las altas del inmovilizado material del ejercicio 2024 y 2025 correspondieron principalmente a la remodelación que se ha llevado a cabo en el campo de golf. Esta reforma ha finalizado durante el tercer trimestre del presente ejercicio, hecho que ha supuesto su traspaso a su correspondiente epígrafe de inmovilizado.

a) Bienes totalmente amortizados

El coste de los elementos del inmovilizado material que están totalmente amortizados y que todavía están en uso al 31 de diciembre es como sigue:

(Euros)	2025	2024
Construcciones	5.515.487,64	5.281.600,86
Instalaciones técnicas y maquinaria	2.259.128,89	2.216.330,12
Otras instalaciones, utillaje y mobiliario	17.377.788,96	16.260.414,87
Otro inmovilizado	791.053,44	858.501,36
Total	25.943.458,93	24.616.847,21

b) Subvenciones oficiales recibidas

La adquisición de determinados elementos del inmovilizado material ha sido financiada en parte por una serie

de subvenciones concedidas a la Sociedad por el Excelentísimo Ayuntamiento de Madrid (véase nota 13).

c) Seguros

La Sociedad tiene contratadas varias pólizas de seguro para cubrir los riesgos a que están sujetos los elementos del inmovilizado material. La cobertura de estas pólizas se considera suficiente para cubrir el valor neto contable del inmovilizado material.

7) Arrendamientos operativos – Arrendatario

La Sociedad tiene arrendado a terceros en régimen de arrendamiento operativo una serie de bienes. Una descripción de los bienes arrendados más relevantes es como sigue:

Ejercicio 2025

Descripción del bien arrendado	Fecha Inicio	Fecha Fin	Euros cuota mensual
FOTOCOPIADORA GOLF	01/01/2024	01/01/2028	30,20
ALQUILER VEHICULOS DE SIEGA (4 TRIPLKETAS GREEN)	01/06/2025	30/06/2030	3.607,00
ALQUILER VEHICULOS DE SIEGA (2 QUINTUPLES ROTATIVAS)	01/06/2025	30/06/2030	2.500,00
RENTING LOTE 2 BBVA MAQUINARIA	27/06/2023	27/06/2027	1.966,87
RENTING LOTE 2 BBVA MAQUINARIA	30/12/2021	30/12/2026	1.180,13
RENTING LOTE 3 MAQUINAS MANT TAL Y ZONAS DELTACINCO	23/07/2021	22/07/2026	3.810,00
RENTING LOTE 4 BBVA MAQUINARIA	15/07/2023	15/07/2027	1.993,64
RENTING LOTE 1 RIEGO VERDE GREEN MASTER	23/07/2021	22/07/2026	7.359,00
RENTING MAQUINAS GIMNASIO	06/02/2024	06/02/2026	2.697,99
RENTING FOTOCOPIADORA OFICINA DEPORTES	01/01/2024	01/01/2028	51,08
RENTING PEUGEOT EXPERT	10/10/2024	09/10/2027	564,47
ALQUILER CARRITOS GOLF	09/06/2025	08/06/2030	6.900,00

Ejercicio 2024

Descripción del bien arrendado	Fecha Inicio	Fecha Fin	Euros cuota mensual
FOTOCOPIADORA GOLF	01/01/2024	01/01/2028	30,20
FURGONETA OPEL VIVARO	01/08/2022	01/08/2025	360,48
RENTING FOTOCOPIADORA CANON IR-ADV-C256I	08/04/2019	08/04/2024	50,00
RENTING LOTE 2 BBVA MAQUINARIA	27/06/2022	27/06/2027	1.966,87
RENTING LOTE 2 BBVA MAQUINARIA	30/12/2021	30/12/2026	1.180,13
RENTING LOTE 3 MAQUINAS MANT TAL Y ZONAS DELTACINCO	23/07/2021	22/07/2026	3.810,00
RENTING LOTE 4 BBVA MAQUINARIA	15/07/2022	15/07/2027	1.993,64
RENTING LOTE 1 RIEGO VERDE GREEN MASTER	23/07/2021	22/07/2026	7.359,00
RENTING MAQUINAS GIMNASIO	06/02/2023	06/02/2026	2.697,99
RENTING FOTOCOPIADORA OFICINA DEPORTES	01/01/2023	01/01/2028	51,08
RENTING PEUGEOT EXPERT	10/10/2023	09/10/2027	564,47
ALQUILER CARRITOS GOLF MINIKADDY	13/04/2021	12/04/2024	2.140,00

El importe de las cuotas de arrendamientos operativos reconocidas como gastos en el ejercicio 2025 y 2024 ascienden a 491.429,14 euros y 430.234,20 euros, respectivamente (Nota 19.d).

Los pagos mínimos futuros por arrendamientos operativos no cancelables son los siguientes:

Euros	2025	2024
Hasta un año	309.099,66	238.724,40
Entre uno y cinco años	602.354,48	227.383,70
Total	911.454,14	466.108,10

8) Arrendamientos operativos - Arrendador

La Sociedad tiene colocadas en el terreno donde desarrolla su actividad una serie de antenas de telefonía y otros servicios (locales y tiendas) por las cuales cobra un alquiler mensual. Además, determinados servicios ofrecidos por la Sociedad son explotados por terceros, cobrando la Sociedad por esta concesión un alquiler mensual. Una descripción de estos contratos de arrendamiento es como sigue:

Ejercicio 2025

Descripción	Fecha Inicio	Fecha Fin	Euros Cuota mes	Actualización
American Tower (antena de telefonía en Tenis cubierto)	01/07/2003	30/06/2026	1.373,92	IPC
American Tower (antena de telefonía en puerta de Golf)	15/11/1993	31/12/2028	2.219,36	IPC
Totem Towerco (antena telefonía cuesta perdices)	01/05/2000	31/12/2025	1.084,40	IPC
American Tower (micro antenas en Chalets Social y Tenis)	15/06/2006	15/06/2026	121,51	IPC
Totem Towerco (antena de telefonía en zona de Cuadras)	01/01/2015	31/12/2030	3.240,25	IPC
Totem Towerco (Caseta control 2)	01/01/2015	31/12/2025	2.342,95	IPC
Vodafone (antena de telefonía)	22/09/2004	30/09/2026	1.626,85	IPC
Vodafone (antena de telefonía)	18/02/2011	31/12/2026	2.991,31	IPC
Erbut Consult, S.L. (Tienda de Golf)	27/04/2023	26/04/2026	1.310,00	IPC

Ejercicio 2024

Descripción	Fecha Inicio	Fecha Fin	Euros Cuota mes	Actualización
American Tower (antena de telefonía en Tenis cubierto)	01/07/2003	30/06/2024	1.334,60	IPC
American Tower (antena de telefonía en puerta de Golf)	15/11/1993	31/12/2028	2.156,10	IPC
Totem Towerco (antena telefonía cuesta perdices)	01/05/2000	31/12/2025	1.084,40	IPC
Telxius (micro antenas en Chalets Social y Tenis)	15/06/2006	15/06/2026	26,00	IPC
Totem Towerco (antena de telefonía en zona de Cuadras)	01/01/2015	31/12/2030	1.080,08	IPC
Totem Towerco (Caseta control 2)	01/01/2015	31/12/2025	780,98	IPC
Vodafone (antena de telefonía)	22/09/2004	30/09/2024	527,51	IPC
Vodafone (antena de telefonía)	18/02/2011	31/12/2026	997,1	IPC
Erbut Consult, S.L. (Tienda de Golf)	27/04/2022	26/04/2024	1.050,00	IPC

Durante el ejercicio 2025 y 2024 se han reconocido ingresos por importe de 110.732,06 euros y 110.331,45 euros, respectivamente (véase nota 19.b).

Los cobros futuros mínimos por arrendamientos operativos no cancelables son los siguientes:

Euros	2025	2024
Hasta un año	130.265,27	73.495,92
Entre uno y cinco años	208.796,64	141.896,64
Más de cinco años	-	12.960,96
Total	339.061,91	228.353,52

9) Política y Gestión de Riesgos

Las actividades de la Sociedad están expuestas a diversos riesgos financieros: riesgo de liquidez, riesgo de crédito y riesgo del tipo de interés en los flujos de efectivo. El programa de gestión del riesgo global de la Sociedad se centra en la incertidumbre de los mercados financieros y trata de minimizar los efectos potenciales adversos sobre la rentabilidad financiera de la Sociedad.

La gestión del riesgo está controlada por el Consejo de Administración de la Sociedad el cual, identifica, evalúa y cubre los riesgos financieros en estrecha colaboración con las unidades operativas de la Sociedad. El Excelentísimo Ayuntamiento de Madrid y el Consejo de Administración de la Sociedad proporcionan políticas escritas para la gestión del riesgo global, así como para materias concretas tales como, riesgo de tipo de interés, riesgo de liquidez e inversión del excedente de liquidez.

a) Riesgo de crédito

La Sociedad no tiene concentraciones significativas de riesgo de crédito. La Sociedad tiene políticas para asegurar que los ingresos por cuotas y servicios se efectúen a clientes con un historial de crédito adecuado. Las

ventas a clientes o abonados minoristas se realizan en efectivo, por medio de tarjetas de crédito o domiciliación bancaria.

La corrección valorativa por insolvencias de clientes implica un elevado juicio por la Dirección y la revisión de saldos individuales en base a la calidad crediticia de los clientes, tendencias actuales del mercado y análisis histórico de las insolvencias a nivel agregado. En relación con la corrección valorativa derivada del análisis agregado de la experiencia histórica de impagados, una reducción en el volumen de saldos implica una reducción de las correcciones valorativas y viceversa.

b) Riesgo de interés

El riesgo de tipo de interés de la Sociedad surge de los recursos ajenos a largo plazo. Los recursos ajenos emitidos a tipos variables exponen a la Sociedad a riesgo de tipo de interés de los flujos de efectivo.

La Sociedad gestiona el riesgo de tipo de interés en los flujos de efectivo, negociando en el mercado bancario el mínimo tipo de interés posible para sus operaciones de crédito.

c) Riesgo de liquidez

La Sociedad lleva a cabo una gestión prudente del riesgo de liquidez, fundada en el mantenimiento de suficiente efectivo, la disponibilidad de financiación mediante un importe suficiente de facilidades de crédito comprometidas. El Consejo de Administración de la Sociedad tiene como objetivo mantener la flexibilidad en la financiación mediante la disponibilidad de líneas de crédito contratadas.

A 31 de diciembre de 2025 la Sociedad presente un fondo de maniobra negativo por importe de 303.583,34 euros (964.395,46 euros en 2024). A la fecha de formulación de las presentes cuentas anuales correspondientes al ejercicio anual terminado al 31 de diciembre de 2025, la Sociedad ha facturado 12.794.344,82 euros correspondientes a las cuotas devengadas de los abonados por el primer semestre del ejercicio 2026, restableciendo el desequilibrio financiero temporal y posibilitando el cumplimiento de los compromisos y obligaciones contraídas por la Sociedad. Asimismo, a 31 de diciembre de 2025, la Sociedad tiene pólizas de crédito sin disponer por importe de 4.000.000 euros. La clasificación de los activos y pasivos financieros por plazos de vencimiento contractuales se muestra en las notas 10 y 15.

10) Activos Financieros por Categorías

La clasificación de los activos financieros por categorías y clases, así como la comparación del valor razonable y el valor contable es como sigue:

(Euros)	2025		2024	
	No corriente	Corriente	No corriente	Corriente
<i>Activos financieros a coste amortizado</i>				
Cientes por ventas y prestaciones de servicios	-	592.196,08	-	783.428,02
Cientes, empresas del grupo y asociadas corto	-	32.516,78	-	4.425,00
Deudores varios	-	14.154,67	-	14.857,87
Personal	-	86.761,31	-	82.108,03
Créditos a empresas	8.187,37	24.300,00	8.187,37	24.300,00
Otros activos financieros	3.058,38	53.375,45	3.058,38	54.056,52
Total activos financieros	11.245,75	803.304,29	11.245,75	963.175,44

El valor razonable de los activos no difiere significativamente del valor contable.

a) Deudores comerciales y otras cuentas a cobrar

El detalle de deudores comerciales y otras cuentas a cobrar es el siguiente:

(Euros)	2025	2024
Grupo		
Otros deudores (Nota 18.a))	32.516,78	4.425,00
	<u>32.516,78</u>	<u>4.425,00</u>
No vinculadas		
Clientes	592.196,08	783.428,02
Otros deudores	14.154,67	14.857,87
Personal	86.761,31	82.108,03
	<u>693.112,06</u>	<u>880.393,92</u>
Total	725.628,84	884.818,92

(i) Deterioro del valor

El saldo de la partida "Clientes por ventas y prestaciones de servicios" se presenta neto de las correcciones valorativas por deterioro. El análisis del movimiento de las cuentas correctoras representativas de las pérdidas por deterioro originadas por el riesgo de crédito de activos financieros valorados a coste amortizado es como sigue:

(Euros)	2025	2024
Saldo inicial	537.677,97	537.677,97
Dotaciones	2.831,00	-
Reversiones	-	-
Saldo final	540.508,97	537.677,97

Durante en los ejercicios 2025 y 2024 no se ha registrado importe alguno en concepto de pérdidas definitivas por créditos incobrables.

b) Otros activos financieros

Otros activos financieros a corto y largo plazo se corresponden principalmente a fianzas y un importe a cobrar en relación con una prima de seguro que tiene la Sociedad.

11) Efectivo y Otros Activos Líquidos Equivalentes

El detalle del epígrafe efectivo y otros activos líquidos equivalentes es como sigue:

(Euros)	2025	2024
Caja	24.895,87	19.373,02
Bancos	2.367.028,06	1.073.699,87
Total	2.391.923,93	1.093.072,89

A 31 de diciembre de 2025 y 2024 no se presentaban restricciones a la disponibilidad de estos saldos.

12) Fondos Propios

La composición y el movimiento del patrimonio neto se presentan en el estado de cambios en el patrimonio neto.

a) Capital escriturado

El capital de la Sociedad al 31 de diciembre de 2025 y 2024 está representado por 7.600 acciones nominativas, totalmente desembolsadas, de 601,01 euros cada una, suscritas en un 51,00% por el Excelentísimo Ayuntamiento de Madrid y el 49,00% restante repartido a partes iguales entre la R.S.H.E.C.C. y el Patrimonio del Estado. Las acciones en poder del Excelentísimo Ayuntamiento de Madrid son intransferibles a terceras personas, mientras que las suscritas por la R.S.H.E.C.C. y el Patrimonio del Estado pueden transmitirse con consentimiento expreso de los otros accionistas.

Para constituir la Sociedad se realizó una aportación no dineraria de capital, acordándose valorar los terrenos e instalaciones, cuyo uso se cedía para explotación en régimen de empresa mixta. Las aportaciones realizadas por cada uno de los socios fueron las siguientes:

- Derecho de uso de los terrenos e instalaciones aportadas por el Ayuntamiento de Madrid, que fueron valorados en un importe de 2.329.522,92 euros.
- Derecho de uso de los terrenos e instalaciones propiedad del Patrimonio del Estado que inicialmente tenía la R.S.H.E.C.C., que fueron valorados en un importe de 686.596,23 euros.
- Muebles y enseres que se encontraban en las instalaciones cuyo derecho de uso cedía la R.S.H.E.C.C., que fueron valorados en un importe de 631.063,00 euros.
- Fondo de comercio que fue valorado en un importe de 319.498,00 euros, que surge debido a que hasta ese momento la R.S.H.E.C.C. explotaba las instalaciones y terrenos de las que se iba a encargar ahora la empresa mixta (los empleados de la R.S.H.E.C.C. pasaron a ser empleados de la nueva Sociedad y los socios de la R.S.H.E.C.C. tenían derecho preferente de ingreso en la nueva Sociedad). Este fondo de comercio fue amortizado totalmente el 1 de enero de 2009.
- Derechos de crédito que ostentaba la R.S.H.E.C.C. contra los socios que se abonasen a la nueva Sociedad por un importe de 601.012,00 euros.

En el supuesto de disolución de la Sociedad, y como parte de la misma, los derechos de uso de los terrenos aportados mencionados anteriormente revertirán a los mismos aportantes sin pérdida patrimonial por considerar que objetivamente dichos terrenos no están sometidos a depreciación.

b) Reservas y resultados negativos de ejercicios anteriores

La composición y el movimiento habido en las cuentas incluidas en el epígrafe de reservas y resultados son como sigue:

(Euros)	Saldo inicial	Distribución de resultados	Variaciones	Saldo final
Ejercicio 2025				
Reserva legal	1.141.294,60	-	-	1.141.294,60
Reservas voluntarias	8.314.490,84	719.741,63	847,05	9.035.079,52
Reserva de diferencia ajuste capital a euros	15,99	-	-	15,99
	9.455.801,43	188.995,21	-	10.176.390,11
Ejercicio 2024				
Reserva legal	1.141.294,60	-	-	1.141.294,60
Reservas voluntarias	8.125.495,63	188.995,21	-	8.314.490,84
Reserva de diferencia ajuste capital a euros	15,99	-	-	15,99
	9.266.806,22	188.995,21	-	9.455.801,43

(i) Reserva legal

La reserva legal ha sido dotada de conformidad con el artículo 272 de la Ley de Sociedades de Capital, que establece que, en todo caso, una cifra igual al 10 por 100 del beneficio del ejercicio se destinará a ésta hasta que alcance, al menos, el 20 por 100 del capital social.

No puede ser distribuida y, si es usada para compensar pérdidas, en el caso de que no existan otras reservas disponibles suficientes para tal fin, debe ser repuesta con beneficios futuros.

Al 31 de diciembre de 2025 y 2024, la Sociedad tiene completamente dotada esta reserva por el mínimo legal.

(ii) Reservas voluntarias

Como se indica en la Nota 1, los Estatutos de la Sociedad estipulan que los resultados del ejercicio se destinarán a la autofinanciación del programa de inversiones, por tanto, las reservas de la Sociedad no son de libre disposición para el reparto de dividendos.

(iii) Reserva por ajuste del capital a euros

El Consejo de Administración acordó convertir el capital social de pesetas a euros con efecto 25 de septiembre de 2001. Esta conversión se realizó mediante la aplicación del tipo de cambio irrevocable a la cifra total de capital. No obstante, el Consejo de Administración decidió redondear a euros con dos decimales el valor nominal de cada acción, es decir, a 601,01 euros por acción. Como consecuencia de este redondeo, fue preciso reducir el capital social, mediante la creación de una reserva indisponible denominada "Diferencias por ajuste del capital en euros" por importe de 15,99 euros. Esta reserva es indisponible.

13) Subvenciones Recibidas

El movimiento de las subvenciones recibidas de carácter no reintegrable es el siguiente:

(Euros)	2025	2024
Saldo inicial	1.142.586,62	1.312.611,62
Trasposos a la cuenta de pérdidas y ganancias		
Subvenciones de capital	(226.700,04)	(226.700,04)
Efecto impositivo (Nota 16)	56.675,04	56.675,04
Saldo final	972.561,62	1.142.586,62

a) Subvenciones de capital

El detalle de las subvenciones de capital es como sigue:

Entidad Concesionaria	Euros				Finalidad
	2025	2024	Fecha de concesión	Total subvención	
Ayuntamiento de Madrid	115.795,70	147.183,14	2004	1.324.786,90	Instalaciones Preolímpico de Hockey
Ayuntamiento de Madrid	311.760,52	356.310,52	2005	1.500.000,00	II Fase Pabellón Multiusos
Ayuntamiento de Madrid	103.920,16	118.770,16	2006	500.000,00	Tenis cubierto
Ayuntamiento de Madrid	306.563,97	350.371,53	2006	1.475.000,00	Piscina cubierta
Ayuntamiento de Madrid	-	-	2007	500.000,00	Sala de esgrima
Ayuntamiento de Madrid	134.521,27	169.951,27	2008	500.000,00	Sala de esgrima (adecuación)
Total	972.561,62	1.142.586,62		6.299.786,90	

Debido a que se han cumplido las condiciones establecidas para la concesión de estas subvenciones, se han considerado como no reintegrables y, por tanto, se han registrado dentro del patrimonio neto, una vez deducido el efecto fiscal. La imputación de las subvenciones a la cuenta de pérdidas y ganancias se realiza de manera lineal y sistemática a lo largo de la vida útil del inmovilizado adquirido con dichas subvenciones.

b) Subvenciones de explotación

El detalle de las subvenciones de explotación recibidas por la Sociedad durante el ejercicio 2025 y 2024, es el siguiente (Nota 19.b):

Ejercicio 2025

Entidad Concesionaria	Importe (euros)	Finalidad
Federación Hípica	13.252,00	Ayudas
Federación Hockey	68.420,35	Subvención de ayuda equipos Hockey
Federación Tennis	8.793,60	Subvenciones clubes ordinarios
Ayuntamiento de Madrid	337.957,19	Open tenis femenino, Doma clásica
Ayuntamiento de Madrid	500.000,00	Open tenis femenino, Doma clásica
Ayuntamiento de Madrid	32.516,78	Actividades deportivas
Total	960.939,92	

Ejercicio 2024

Entidad Concesionaria	Importe (euros)	Finalidad
Federación Hípica	16.860,00	Ayudas
Federación Hockey	38.666,93	Subvención de ayuda equipos Hockey
Comunidad de Madrid	92.044,26	Subvenciones clubes ordinarios
Ayuntamiento de Madrid	31.256,30	Subvención Hockey
Ayuntamiento de Madrid	5.749,42	Subvención de ayuda tenis y pádel
Comunidad de Madrid	3.422,50	Ayudas
Total	187.999,41	

14) Provisiones y contingencias

El detalle de provisiones al 31 de diciembre de 2025 y 2024 es el siguiente:

(Euros)	Saldo Inicial	Dotaciones	Aplicaciones y pagos	Saldo Final
Ejercicio 2025				
No corrientes				
Obligaciones por prestaciones a largo plazo al personal	309.201,88	113.927,36	(73.678,92)	349.450,32
Total	309.201,88	113.927,36	(73.678,92)	349.450,32
Ejercicio 2024				
No corrientes				
Obligaciones por prestaciones a largo plazo al personal	406.373,34	115.287,95	(212.459,41)	309.201,88
Total	406.373,34	115.287,95	(212.459,41)	309.201,88

a) Obligaciones por prestaciones a largo plazo al personal

Según el Convenio vigente, los trabajadores que causen baja en la Sociedad por cese voluntario o cualquier otra causa, a excepción de despido declarado procedente o expediente de regulación de empleo en sus diferentes modalidades, y que posean una antigüedad entre 25 y 40 años, recibirán una promoción económica en base a la cuantía establecida en convenio.

Para cubrir esta obligación, la Sociedad contrató un seguro de vida colectivo, según el cual mantiene los riesgos a modificaciones en las hipótesis actuariales, que son repercutidas por la entidad aseguradora en la prima anual.

Las principales hipótesis financieras y actuariales utilizadas en la valoración actuarial son las siguientes:

	Hipótesis	
	2025	2024
Tablas de mortalidad	GRM/F-95	GRM/F-95
Tipo de interés	1,83%	2,18%
Tasa de crecimiento de los salarios	2,5%	2,5%
Edad de jubilación	65	65

El detalle de los gastos e ingresos reconocidos en la cuenta de pérdidas y ganancias es el siguiente:

(Euros)	2025	2024
Gastos de personal (Nota 19.c)	113.626,02	79.996,09
Total	113.626,02	79.996,09

Por otra parte, no se han registrado adicionalmente importes en 2025 y 2024 en dicha provisión contra reservas.

b) Aavales

A 31 de diciembre de 2025 la Sociedad tiene constituidos avales por importe de 2.039,18 euros (mismo importe en el ejercicio 2024).

15) Pasivos Financieros por Categorías

La composición de los pasivos financieros es la siguiente:

(Euros)	2025		2024	
	No corriente	Corriente	No corriente	Corriente
<i>Pasivos financieros a coste amortizado</i>				
Otros pasivos financieros	925.724,61	64.749,24	813.061,32	56.749,24
Deudas con entidades de crédito	2.659.346,97	563.659,08	3.202.714,73	245.082,73
Acreeedores comerciales y otras cuentas a pagar	-	3.180.873,99	-	2.572.128,89
Proveedores	-	1.012.851,24	-	512.501,97
Acreeedores varios	-	1.009.381,65	-	1.147.228,92
Personal (Remuneraciones pendientes de pago)	-	316.854,01	-	66.348,47
Anticipos de clientes	-	841.787,09	-	846.049,53
Total pasivos financieros	3.585.071,58	3.809.282,31	4.015.776,05	2.873.960,86

El valor razonable de los pasivos no difiere significativamente del valor contable.

a) Otros pasivos financieros

Este epígrafe recoge principalmente el importe de las fianzas depositadas correspondientes a contratos de arrendamiento.

b) Acreeedores Comerciales y Otras Cuentas a Pagar

El detalle de acreedores comerciales y otras cuentas a pagar es como sigue:

(Euros)	2025	2024
No vinculadas		
Proveedores a c.p.	1.012.851,24	512.501,97
Acreeedores varios	1.009.381,65	1.147.228,92
Personal (remuneraciones pendientes de pago)	316.854,01	66.348,47
Anticipos de clientes	841.787,09	846.049,53
Total	3.180.873,99	2.572.128,89

c) Acreeedores varios

A 31 de diciembre de 2025 y 2024 "Acreeedores varios" presentaba un importe a devolver de 483.508,51 y 483.508,51 euros, respectivamente, a los abonados por la repercusión indebida del Impuesto de Valor Añadido en las cuotas de entrada y mantenimiento como consecuencia de la resolución de la consulta por parte de la Dirección General de Tributos a favor de la Sociedad para estar exenta de la misma (véase nota 16).

Durante el ejercicio 2016, comenzó el procedimiento de devolución a los abonados que se encontraban en baja temporal. Las devoluciones correspondientes a los demás abonados se han ido realizando durante los ejercicios siguientes.

d) Deudas con entidades de crédito

Las deudas con entidades de créditos se corresponden principalmente con un préstamo otorgado en abril del ejercicio 2024 por la entidad financiera Caixabank. El principal concedido ascendió a 3.796.795,05 euros, habiéndose dispuesto finalmente a 31 de diciembre de 2024 un importe de 3.443.943,41. Este préstamo cuenta

con un periodo de carencia de 14 meses, siendo el vencimiento final del mismo en abril del ejercicio 2031. Devenga un tipo de interés del 4,229% durante el primer año y del 0,5% + Euribor a 12 meses durante los restantes ejercicios.

La Sociedad cuenta con una póliza de crédito con la entidad financiera BBVA firmada el día 9 de abril de 2019 y ampliada el día 14 de abril de 2020 por importe total de 4.000.000 euros, de la que no hay importes dispuestos a 31 de diciembre de 2025 (tampoco a 31 de diciembre de 2024), cuya fecha de vencimiento es abril de 2026, renovándose anualmente.

e) Detalle por vencimientos

El detalle por vencimientos de las partidas que forman parte del pasivo financiero no corriente a largo plazo a 31 de diciembre de 2025 es el siguiente:

(Euros)	2026	2027	2028	2029	2030	2031 y sig.	Total
Otros pasivos financieros	64.749,24	925.724,61	-	-	-	-	990.473,85
Deudas con entidades de crédito	563.659,08	573.187,84	589.732,93	606.755,57	624.269,57	265.401,06	3.223.006,05
Acreeedores comerciales y otras cuentas a pagar	3.180.873,99	-	-	-	-	-	3.180.873,99
Proveedores	1.012.851,24	-	-	-	-	-	1.012.851,24
Acreeedores varios	1.009.381,65	-	-	-	-	-	1.009.381,65
Personal (Remuneraciones pendientes de pago)	316.854,01	-	-	-	-	-	316.854,01
Anticipos de clientes	841.787,09	-	-	-	-	-	841.787,09
Total pasivos financieros	3.809.282,31	1.498.912,45	589.732,93	606.755,57	624.269,57	265.401,06	7.394.353,89

El detalle por vencimientos de las partidas que forman parte del pasivo financiero no corriente a largo plazo a 31 de diciembre de 2024 es el siguiente:

(Euros)	2025	2026	2027	2028	2029	2030 y sig.	Total
Otros pasivos financieros	56.749,24	813.061,32	-	-	-	-	869.810,56
Deudas con entidades de crédito	245.082,73	537.508,03	560.685,06	584.861,48	610.080,36	909.579,80	3.447.797,46
Acreeedores comerciales y otras cuentas a pagar	2.572.128,89	-	-	-	-	-	2.572.128,89
Proveedores	512.501,97	-	-	-	-	-	512.501,97
Acreeedores varios	1.147.228,92	-	-	-	-	-	1.147.228,92
Personal (Remuneraciones pendientes de pago)	66.348,47	-	-	-	-	-	66.348,47
Anticipos de clientes	846.049,53	-	-	-	-	-	846.049,53
Total pasivos financieros	2.873.960,86	1.350.569,35	560.685,06	584.861,48	610.080,36	909.579,80	6.889.736,91

16) Situación Fiscal

El detalle de los saldos relativos a los activos con las Administraciones Públicas al 31 de diciembre es el siguiente:

(Euros)	2025	2024
Activos a largo plazo		
Activos por impuesto diferido	9.990,98	9.990,98
Activos a corto plazo		
Impuesto de Sociedades del ejercicio	427.755,85	199.531,71
Otros créditos con las Administraciones Públicas	532.634,36	362.083,87
Total Activos	980.192,13	571.516,56

El detalle de los saldos relativos a los pasivos con las Administraciones Públicas al 31 de diciembre es el siguiente:

(Euros)	2025	2024
Pasivos a largo plazo		
Pasivos por impuesto diferido	272.729,05	329.404,09
Pasivos a corto plazo		
Seguridad Social	333.137,64	336.424,20
Impuesto sobre el valor añadido	62.113,97	73.229,53
Retenciones	318.504,95	302.328,70
	713.756,56	711.982,43
Total Pasivos	986.485,61	1.041.386,52

El importe deudor por Impuesto sobre el Valor Añadido al cierre del ejercicio 2025 y 2024 por importe de 362.083,87 recogido en como "Otros créditos con las Administraciones Públicas corresponde a parte del Impuesto sobre Valor Añadido repercutido a los abonados durante los ejercicios 2013 y 2014, que se encuentra en reclamación a la Administración Pública tras la resolución de la consulta en el ejercicio 2015, por la que se resuelve que dicho impuesto no es de aplicación la Sociedad según el artículo 20.Uno.13.

A la espera de la contestación a esta consulta la Sociedad durante el ejercicio 2015, si bien repercutió el IVA no ingresó el IVA repercutido en Hacienda, a diferencia de los ejercicios 2013 y 2014 donde si ingreso en la Hacienda Pública los importes correspondientes al IVA repercutido.

Una vez emitida la resolución, los abonados reclamaron la devolución del IVA indebidamente repercutido en los mencionados periodos, del mismo modo que la Sociedad reclamó la devolución del IVA repercutido por estos conceptos ingresado en la Hacienda Pública durante los ejercicios 2013 y 2014. Ambas devoluciones se han realizado de forma parcial, lo que ha generado que a fecha 31 de diciembre de 2025 y 2024 la Sociedad aún presente un activo y pasivo por estos conceptos.

a) Cálculo del Impuesto sobre Sociedades

(Euros)	Cuenta de pérdidas y ganancias	Patrimonio Neto
Ejercicio 2025		
Saldo de ingresos y gastos del ejercicio	384.987,53	170.025,03
Impuesto sobre Sociedades	159.510,67	56.675,04
	544.498,20	226.700,07
Diferencias permanentes	93.544,46	
Diferencias Temporales	-	
Base imponible (Resultado fiscal)	638.042,66	
Ejercicio 2024		
Saldo de ingresos y gastos del ejercicio	719.741,63	170.025,03
Impuesto sobre Sociedades	250.901,21	56.675,04
	970.642,84	226.700,07
Diferencias permanentes	34.306,01	
Diferencias Temporales	(86.333,71)	
Base imponible (Resultado fiscal)	918.615,14	

La conciliación entre el gasto por impuesto sobre beneficios y el resultado de multiplicar los tipos de gravámenes aplicables al total de ingresos y gastos reconocidos es la siguiente:

(Euros)	2025		2024	
	Cuenta de pérdidas y ganancias	Ingresos y gastos imputados directamente al patrimonio neto	Cuenta de pérdidas y ganancias	Ingresos y gastos imputados directamente al patrimonio neto
Saldo de ingresos y gastos del ejercicio antes de impuestos	544.498,20	226.700,04	970.642,84	226.700,04
Carga impositiva teórica	136.124,55	56.675,01	242.660,71	56.675,01
Otros ajustes	-	-	-	-
Gastos no deducibles	-	-	-	-
Deducciones	-	-	-	-
Gasto impositivo efectivo	136.124,55	56.675,01	242.660,71	56.675,01

El gasto por impuesto sobre beneficios se desglosa como sigue:

(Euros)	2025		2024	
	Cuenta de pérdidas y ganancias	Directamente imputado al patrimonio neto	Cuenta de pérdidas y ganancias	Directamente imputado al patrimonio neto
Impuesto corriente	159.510,67	-	225.001,10	-
	159.510,67	-	225.001,10	-
Variación de impuestos diferidos				
Amortización contable	-	-	25.900,11	-
Créditos fiscales	-	-	-	-
Subvenciones, donaciones y legados recibidos	-	-	-	-
Ajuste por cambio tipo de gravamen	-	-	-	-
	159.510,67	-	250.901,21	-

El cálculo del Impuesto sobre Sociedades a pagar o devolver es el siguiente:

(Euros)	2025	2024
Impuesto corriente	159.510,67	225.001,10
Retenciones	(22.746,39)	(28.663,68)
Pagos a cuenta	(565.154,88)	(264.754,05)
Impuesto sobre Sociedades a pagar/(devolver)	(428.390,61)	(68.416,63)

b) Activos y pasivos por impuesto diferido

El detalle y los movimientos de las distintas partidas que componen los activos y pasivos por impuesto diferido son los siguientes:

(Euros)	Variaciones reflejadas en			Saldo final
	Saldo inicial	Cuenta de pérdidas y ganancias	Patrimonio neto	
Ejercicio 2025				
Activos por impuesto diferido				
Amortización contable no deducible	9.900,98	(0,02)	-	9.900,96
Total	9.900,98	(0,02)	-	9.900,96
Pasivos por impuesto diferido				
Subvenciones no reintegrables	329.404,09	-	(56.675,04)	272.729,05
Total	329.404,09	-	(56.675,04)	272.729,05
Ejercicio 2024				
Activos por impuesto diferido				
Amortización contable no deducible	35.801,09	(25.900,11)	-	9.900,98
Total	35.801,09	(25.900,11)	-	9.900,98
Pasivos por impuesto diferido				
Subvenciones no reintegrables	386.079,13	-	(56.675,04)	329.404,09
Total	386.079,13	-	(56.675,04)	329.404,09

Los activos por impuesto diferidos indicados anteriormente han sido registrados en el balance por considerar los Administradores de la Sociedad que, conforme a la mejor estimación sobre los resultados futuros de la Sociedad, es probable que dichos activos sean íntegramente recuperables.

La Sociedad no tiene bases imponibles negativas pendientes de compensación al cierre del ejercicio 2025 y 2024.

c) Ejercicios pendientes de comprobación y actuación inspectora

Según las disposiciones legales vigentes, las liquidaciones de impuestos no pueden considerarse definitivas hasta que no han sido inspeccionadas por las autoridades fiscales o ha transcurrido el plazo de prescripción de cuatro años.

En la actualidad la Sociedad tiene abiertos a inspección fiscal los siguientes impuestos:

Ejercicios abiertos a inspección	
Impuesto sobre Sociedades	2021-2025
Impuesto sobre el Valor Añadido	2022-2025
Impuesto sobre la Renta de Personas Físicas	2022-2025

No obstante, el derecho de la Administración para comprobar o investigar las bases imponibles negativas compensadas o pendientes de compensación, las deducciones por doble imposición y las deducciones para incentivar la realización de determinadas actividades aplicadas o pendientes de aplicación, prescriben a los 10 años a contar desde el día siguiente a aquel en que finalice el plazo establecido para presentar la declaración o autoliquidación correspondiente al periodo impositivo en que se generó el derecho a su compensación o aplicación. Transcurrido dicho plazo, la Sociedad deberá acreditar las bases imponibles negativas o deducciones, mediante la exhibición de la liquidación o autoliquidación y de la contabilidad, con acreditación de su depósito durante el citado plazo en el Registro Mercantil.

Como consecuencia, entre otras, de las diferentes posibles interpretaciones de la legislación fiscal vigente, podrían surgir pasivos adicionales como resultado de una inspección. En todo caso, los Administradores de la Sociedad dominante consideran que dichos pasivos, caso de producirse, no afectarían significativamente a las cuentas anuales.

17) Información Medioambiental

El detalle de los elementos del inmovilizado material cuyo fin es la minimización del impacto medioambiental al 31 de diciembre de 2025 y 2024, es el siguiente:

(Euros)	Coste	Amortización Acumulada	VNC
Ejercicio 2025			
Lámina solar, suministro e instalación	14.969,04	(6.056,42)	8.912,62
Soterramiento línea aérea de MT	54.403,30	(17.479,80)	36.923,50
INSTALACIONES FOTOVOLTAICAS PARA AUTOCONSUMO	599.260,03	(53.394,12)	545.865,91
LAMINA SOLAR 3A CLARITY 70X 230006 SUMINISTRO E INSTALACION	17.065,60	(5.483,16)	11.582,44
Cargadores eléctricos para vehículos	2.792,44	(1.794,42)	998,02
Total	688.490,41	(84.207,92)	604.282,49

(Euros)	Coste	Amortización Acumulada	VNC
Ejercicio 2024			
Lámina solar, suministro e instalación	14.969,04	(3.918,86)	11.050,18
Soterramiento línea aérea de MT	54.403,30	(9.711,00)	44.692,30
INSTALACIONES FOTOVOLTAICAS PARA AUTOCONSUMO	599.260,03	(29.663,40)	569.596,63
LAMINA SOLAR 3A CLARITY 70X 230006 SUMINISTRO E INSTALACION	17.065,60	(3.046,20)	14.019,40
Cargadores eléctricos para vehículos	2.792,44	(1.395,66)	1.396,78
Total	688.490,41	(47.735,12)	640.755,29

La Sociedad durante los ejercicios 2025 y 2024 no ha realizado inversiones por razones medioambientales en sus elementos de inmovilizado.

Los Administradores de la Sociedad estiman que no existen contingencias significativas relacionadas con la protección y mejora del medioambiente, no considerando necesario registrar dotación alguna a la provisión para riesgos y gastos de carácter medioambiental al 31 de diciembre de 2025 y 2024.

18) Saldos y Transacciones con Partes Vinculadas

Las partes vinculadas con las que la Sociedad ha realizado transacciones durante los ejercicios 2025 y 2024, así como la naturaleza de dicha vinculación, son las siguientes:

	Naturaleza de la vinculación
Excelentísimo Ayuntamiento de Madrid	Sociedad dominante directa
Administradores	Administradores

Las transacciones realizadas con partes vinculadas corresponden a operaciones del tráfico normal de la Sociedad y se realizan a precios de mercado, los cuales son similares a los aplicados a entidades no vinculadas.

Asimismo, la Sociedad mantiene las negociaciones en referencia al Convenio de Colaboración con el Ayuntamiento de Madrid en relación con la infraestructura denominada "Estanque de Tormentas de Arroyofresno", del que se derivan compromisos para el Ayuntamiento de Madrid consistentes en la aportación de infraestructuras con el objetivo de mejorar y adecuar medioambientalmente las instalaciones del Club de Campo Villa de Madrid, S.A.

a) Saldos con partes vinculadas

El detalle de saldos deudores con partes vinculadas es el siguiente:

Euros		
Cientes, empresas del grupo y asociadas corto plazo (Nota 10)	2025	2024
Excelentísimo Ayuntamiento de Madrid	32.516,78	4.425,00

A 31 de diciembre de 2025 y 2024 no existen saldos acreedores con partes vinculadas.

b) Transacciones con partes vinculadas

El detalle de las transacciones con partes vinculadas es el siguiente:

(Euros)				
Parte vinculada	Concepto	2025	2024	
Excelentísimo Ayuntamiento de Madrid	Subvenciones de explotación incorporadas al resultado del ejercicio	870.473,97	37.005,72	

c) Información relativa a Administradores de la Sociedad y personal de alta Dirección de la Sociedad

Al 31 de diciembre de 2025 y 2024 los miembros del Consejo de Administración no perciben remuneración alguna por el desempeño de sus funciones.

Al 31 de diciembre de 2025 y 2024 la Sociedad no tenía obligaciones contraídas en materia de pensiones y de seguros de vida respecto a los miembros anteriores o actuales del Consejo de Administración.

En el ejercicio 2025 el personal de alta dirección de la Sociedad ha devengado remuneraciones por importe de 383.596,24 euros en concepto de sueldos y salarios (273.721,98 euros en el ejercicio 2024), no habiendo recibido retribuciones en especie ni beneficios sociales algunos.

Durante los ejercicios 2025 y 2026 los Administradores de la Sociedad y la Alta Dirección no tienen concedidos anticipos o créditos y no se han asumido obligaciones por cuenta de ellos a título de garantía, ni se han pagado primas de seguro de responsabilidad civil por daños por actos u omisiones en el ejercicio del cargo. Asimismo, la Sociedad no tiene contraídas obligaciones en materia de pensiones y de seguros de vida con respecto a antiguos o actuales Administradores de la Sociedad ni la Alta Dirección.

La Sociedad tiene contratado un seguro de responsabilidad civil de Administradores y Personal de alta dirección con un límite de 3.000.000,00 euros.

d) Situaciones de conflicto de interés de los Administradores

Los Administradores de la Sociedad y las personas vinculadas a los mismos, no han incurrido en ninguna situación de conflictos de interés que haya tenido que ser objeto de comunicación de acuerdo a lo dispuesto en el art. 229 del RLSC.

19) Ingresos y Gastos

a) Prestación de servicios

La totalidad de los ingresos por prestación de servicios corresponden a la actividad de explotación desarrollada en territorio español. El detalle del importe neto de la cifra de negocios por categorías de actividades es como sigue:

(Euros)	2025	2024
Cuotas de abonados	24.040.661,28	23.296.812,85
Cuotas de utilización	5.058.357,69	5.367.067,17
Acceso al Club no abonados	761.319,25	646.896,03
	29.860.338,22	29.310.776,05
Devoluciones	(327.068,02)	(522.653,44)
Total	29.533.270,20	28.788.122,61

El detalle de las cuotas de utilización es como sigue:

(Euros)	2025	2024
Hípica-Cuadras	1.410.974,06	1.542.370,54
Hockey	173.118,06	559.551,08
Tenis-pádel	266.484,32	249.047,83
Golf	1.842.127,69	1.675.082,67
Croquet	125.430,95	124.186,00
Piscinas	576.491,93	496.201,54
Gimnasio, sauna, polo, squash	574.501,78	622.293,05
Servicios no deportivos	89.228,90	98.334,46
Total	5.058.357,69	5.367.067,17

b) Otros ingresos de explotación

El detalle de otros ingresos de explotación es el siguiente:

(Euros)	2025	2024
Ingresos por arrendamientos (Nota 8)	110.732,06	110.331,45
Otros ingresos de explotación	623.257,39	450.103,77
Subvenciones de explotación (Nota 13)	960.939,92	242.183,18
Total	1.694.929,37	802.618,40

El importe correspondiente a los otros ingresos de explotación corresponde principalmente a los cánones anuales por el servicio de gestión y explotación para determinadas escuelas deportivas.

c) Sueldos y salarios

El detalle de gastos de personal es como sigue:

(Euros)	2025	2024
Sueldos, salarios y asimilados		
Sueldos y salarios	11.050.136,45	10.322.746,36
Indemnizaciones	10.628,79	43.170,32
Total Sueldos, salarios y asimilados	11.060.765,24	10.365.916,68
Cargas sociales		
Seguridad social	3.305.497,89	3.029.079,85
Otras cargas sociales	103.371,76	96.995,15
Dotación art 30 y 31 Convenio (Nota 14)	113.626,02	79.996,09
Total Cargas Sociales	3.522.495,67	3.206.071,09
Total	14.583.260,91	13.571.987,77

d) Servicios exteriores

El detalle de gastos de servicios exteriores es como sigue:

(Euros)	2025	2024
Arrendamientos y cánones (Nota 7)	491.429,14	430.234,20
Reparaciones y conservación	4.779.576,36	2.385.296,97
Servicios profesionales independientes	2.444.409,16	2.618.646,17
Transportes	27,99	-
Primas de seguros	167.755,69	242.088,24
Publicidad, propaganda y relaciones públicas	638.243,33	606.368,34
Suministros	1.100.931,01	1.197.519,25
Otros servicios	2.211.081,48	3.122.771,15
Total	11.833.454,16	10.602.924,32

e) Tributos

El detalle de otros tributos es el siguiente:

(Euros)	2025	2024
Impuesto sobre bienes inmuebles	583.303,20	585.112,05
Tasas y otros tributos	202.228,57	184.259,81
Ajustes negativos de IVA	1.724.685,30	1.983.472,29
Total	2.510.217,07	2.752.844,15

El saldo de "Ajustes negativos de IVA" incluye un importe de 1.724.685,30 euros (1.983.472,29 euros en 2024) correspondiente al IVA soportado no deducible como consecuencia de la aplicación por parte de la Sociedad de la exención fiscal del artículo 20.Uno.13º de la Ley del Impuesto sobre el Valor Añadido.

f) Amortizaciones

El detalle de las amortizaciones es el siguiente:

Euros	2025	2024
Inmovilizado intangible (Nota 5)	31.903,69	18.811,89
Inmovilizado material (Nota 6)	1.873.375,23	1.949.394,66
Total	1.905.278,92	1.968.206,55

g) Otros resultados

El detalle de otros resultados es el siguiente:

Euros	2025	2024
Ingresos excepcionales	94.860,56	204.190,39
Gastos excepcionales	(43.494,99)	(70.806,73)
Total	51.365,57	133.383,66

A 31 de diciembre de 2025 y 2024 el importe de los ingresos excepcionales corresponde principalmente a indemnización procedentes de la compañía de seguros en relación a siniestros y robos inesperados en el Club.

A 31 de diciembre de 2025 y 2024 el importe de los gastos excepcionales se corresponden principalmente con los gastos inicialmente asumidos por la Sociedad en concepto de siniestros y multas que posteriormente ha cubierto la compañía de seguros.

h) Ingresos financieros

El detalle de los ingresos financieros es el siguiente:

Euros	2025	2024
Otros ingresos financieros	13.161,68	1.512,39
Total	13.161,68	1.512,39

i) Gastos financieros

El detalle de los gastos financieros es el siguiente:

Euros	2025	2024
Intereses por deudas con entidades de crédito	102.243,89	56.072,07
Otros gastos financieros	37.642,71	29.659,40
Total	139.886,60	85.731,47

20) Información sobre empleados

El número medio de empleados de la Sociedad durante los ejercicios 2025 y 2024, desglosado por categorías y la distribución por sexos al final del ejercicio del personal y Alta Dirección es como sigue:

	Número de personas empleadas al final del ejercicio			Número medio de personas empleadas en el ejercicio
	Hombres	Mujeres	Total	
Ejercicio 2025				
Consejo de Administración	9	4	13	13
Dirección	7	4	11	11
Administración	14	22	36	40
Servicios y vigilancia	205	34	239	226
Técnicos y jugadores de hockey	24	13	37	30
Total	255	81	336	320

	Número de personas empleadas al final del ejercicio			Número medio de personas empleadas en el ejercicio
	Hombres	Mujeres	Total	
Ejercicio 2024				
Consejo de Administración	9	4	13	13
Dirección	7	4	11	11
Administración	13	21	34	33
Servicios y vigilancia	192	34	226	217
Técnicos y jugadores de hockey	24	11	35	30
Total	245	74	319	304

El número medio de empleados de la Sociedad con discapacidad mayor o igual del 33% (o calificación equivalente local), durante el ejercicio 2025 y 2024, desglosado por categorías, es como sigue:

	2025	2024
Administración	1	1
Servicios y vigilancia	8	9
Total	9	10

21) Honorarios de Auditoría

Los honorarios correspondientes a los servicios prestados por la empresa auditora KPMG Auditores, S.L. de las cuentas anuales de la Sociedad durante los ejercicios terminados el 31 de diciembre de 2025 y 2024, con independencia del momento de su facturación, son los siguientes:

(Euros)	2025	2024
Servicios de auditoría de cuentas anuales	36.200,00	19.000,00
Total	36.200,00	19.900,00

Adicionalmente, KPMG Asesores S.L. ha facturado por otros servicios 17.500,00 euros correspondiente a la revisión independiente bajo ISAE 3000 sobre la información no financiera incluida en el Estado de Información No Financiera (EINF) a 31 de diciembre de 2025 (14.500 euros a 31 de diciembre de 2024).

Por otro lado, otras entidades afiliadas a KPMG International no han facturado a la Sociedad durante los ejercicios terminados el 31 de diciembre de 2025 y 2024, honorarios y gastos por servicios profesionales.

22) Información sobre el periodo medio de pago a proveedores. Disposición adicional tercera. "Deber de información" de la Ley 15/2010, de 5 de julio

La información sobre el periodo medio de pago a proveedores es como sigue:

(Días)	2025	2024
Periodo medio de pago a proveedores	49	36
Ratio de operaciones pagadas	8	10
Ratio de operaciones pendientes de pago	7	4

Estos parámetros han sido calculados de acuerdo con lo establecido en el Art. 5 de la Resolución de 29 de enero de 2016, del Instituto de Contabilidad y Auditoría de Cuentas, sobre la información a incorporar en la memoria de las cuentas anuales en relación con el periodo medio de pago a proveedores en operaciones comerciales, de la siguiente forma:

1) Periodo medio de pago a proveedores = (Ratio operaciones pagadas * importe total pagos realizados + Ratio operaciones pendientes de pago * importe total pagos pendientes) / (Importe total de pagos realizados + importe total pagos pendientes).

2) Ratio de las operaciones pagadas = Σ (número de días de pago * importe de la operación pagada) / Importe total de pagos realizados.

Se entiende por número de días de pago, los días naturales que hayan transcurrido desde la fecha en que se inicie el cómputo del plazo hasta el pago material de la operación.

3) Ratio de las operaciones pendientes de pago = Σ (número de días pendientes de pago * importe de la operación pendiente de pago) / Importe total de pagos pendientes.

Se entiende por número de días pendientes de pago, los días naturales que hayan transcurrido desde la fecha en que se inicie el cómputo del plazo hasta el último día del periodo al que se refieran las cuentas anuales.

4) Para el cálculo tanto del número de días de pago como del número de días pendientes de pago, la sociedad computa el plazo desde la fecha de prestación de los servicios. No obstante, a falta de información fiable sobre el momento en que se produce esta circunstancia, se toma la fecha de recepción de la factura.

El cálculo del PMP se realiza sobre las facturas recibidas y conformadas pendientes de pago correspondientes a los proveedores que, por su naturaleza, son suministradores de bienes y servicios, de modo que solo se consideran los datos relativos a la partida "Acreedores varios" del epígrafe "Acreedores comerciales y otras cuentas a pagar".

Con fecha 29 de septiembre de 2022 se ha publicado en el Boletín Oficial del Estado la nueva Ley 18/2022, de 28 de septiembre, de creación y crecimiento de empresas. Esta nueva norma establece nuevos requerimientos de transparencia vinculados al aplazamiento de los pagos a proveedores, imponiendo a las sociedades mercantiles cotizadas y a las no cotizadas que no presenten cuentas anuales abreviadas un requisito adicional consistente en el desglose en la memoria de las cuentas anuales de nueva información, en concreto del volumen monetario y número de facturas pagadas en un periodo inferior al máximo establecido en la normativa de morosidad, y el porcentaje que suponen sobre el número total de facturas y sobre el total monetario de los pagos a sus proveedores.

En este sentido, el detalle del volumen monetario pagado (y el porcentaje que supone sobre el total monetario de pagos a los proveedores) y el número de facturas pagadas (y el porcentaje sobre el número total de facturas pagadas a proveedores) en un periodo inferior al máximo establecido para los ejercicios 2025 y 2024 es el siguiente:

(Euros)	2025	2024
Total pagos realizados	14.900.924,51	16.714.165,64
Total pagos pendientes	1.994.803,79	1.649.337,04

Euros	2025	2024
Pagos realizados en menos de 60 días	14.900.924,51	16.714.165,64
% de los pagos realizados en menos de 60 días	100%	100%
Número de facturas pagadas en menos de 60 días	3.107	3.863
% de facturas pagadas en menos de 60 días	100%	100%

En los ejercicios 2025 y 2024 los plazos medios de pago se adaptan a los plazos que marca la Ley 15/2010. Los casos en que, excepcionalmente, se ha producido un pago fuera del plazo máximo legal responden, principalmente, a causas ajenas a la Sociedad.

23) Hechos Posteriores

Con posterioridad al cierre del ejercicio no se han producido acontecimientos que por su relevancia afectan a la situación económica patrimonial de la Sociedad.

MEMORIA ECONÓMICA 2025

EVOLUCIÓN DE LOS NEGOCIOS

SITUACIÓN DE LA SOCIEDAD

En el ejercicio 2025, la sociedad vuelve a obtener un resultado neto positivo, que en este ejercicio asciende a 384.987,53 euros.

En este ejercicio se han cumplido importantes objetivos del Consejo de Administración, destacando de nuevo la realización de importantes eventos deportivos internacionales en Golf, Hípica y Tenis ofrecidos a todo el público, pero significativamente a todos los abonados y las abonadas del club gratuitamente. También es un importante año en el cual se ha acometido una importante obra de reforma de los campos de golf, terminada e inaugurada en el 2025. Un año más ha sido notorio el perfecto mantenimiento de todas las históricas y extensas instalaciones del Club de Campo Villa de Madrid para el disfrute de los abonados y usuarios.

CUENTA DE RESULTADOS

El resultado de explotación del ejercicio económico 2025 ha sido positivo en 671.223,12 euros. El resultado del ejercicio presenta un beneficio antes de impuestos de 544.498,20 euros, al aplicar el resultado financiero negativo de -126.724,92 euros, y obteniendo un resultado final del ejercicio de 384.987,53 euros.

	2025	% s/CN	2024	% Δ
Cifra de Negocio	29.533.270,20	100,00%	28.788.122,61	2,59%
Resultado de explotación	671.223,12	2,27%	1.054.861,92	-36,37%
Resultado Financiero	-126.724,92	-0,43%	-84.219,08	50,47%
Resultado antes de impuestos	544.498,20	1,84%	970.642,84	-43,90%
Resultado neto	384.987,53	1,30%	719.741,63	-46,51%

INGRESOS

Los ingresos por cuotas semestrales de mantenimiento, 22.937.943,88 euros, representan el 77,67% de la Cifra de Negocio, y se han incrementado un 5,15% respecto al ejercicio anterior. Los ingresos por cuotas de acceso de nuevas altas se han reducido en un 12,38% al no incorporar abonados de lista de espera; los ingresos por accesos de no abonados se han reducido en un 22,32%. El total de ingresos ha sido de 31.228.199,57 euros, un 5,53% superior al ejercicio 2024.

El desglose de los ingresos tiene la siguiente estructura:

	2025	% s/total	2024	% s/total	% Δ
Cuotas abonados	24.040.661,28	82,28%	23.296.812,85	80,93%	4,30%
Cuotas de utilización	5.058.357,69	17,13%	5.367.067,17	18,64%	-5,75%
Accesos no abonados	761.319,25	1,70%	646.896,03	2,25%	-22,32%
Total	29.860.338,22	101,11%	29.310.776,05	101,82%	1,87%
Devoluciones	-327.068,02	-1,11%	-522.653,44	-1,82%	-37,42%
Importe neto de cifra de negocios	29.533.270,20	100,00%	28.788.122,61	100,00%	2,59%
Otros ingresos de Explotación	1.694.929,37		802.618,40		
TOTAL INGRESOS	31.228.199,57		29.590.741,01		5,53%

Los ingresos por uso de las instalaciones siguen mejorando otro ejercicio más en el área de golf que es el más importante del Club, representando un 36% del total de esta partida de ingresos y ascendiendo este ejercicio a más de 1,8 millones de euros. El ajuste negativo de los ingresos por Hockey respecto el ejercicio 2024 ofrece menores ingresos generales por uso de instalaciones, pero en una cantidad en línea con lo presupuestado.

La evolución de los ingresos por las diferentes instalaciones se presenta en el siguiente desglose de las ventas por cuotas de utilización:

	2025	% s/total	2024	% s/total	% Δ
Hípica-Cuadras	1.410.974,06	27,89%	1.542.370,54	28,74%	-8,52%
Hockey	173.118,06	3,42%	559.551,08	10,43%	-69,06%
Tenis-padel	266.484,32	5,27%	249.047,83	4,64%	7,00%
Golf	1.842.127,69	36,42%	1.675.082,67	31,21%	9,97%
Croquet	125.430,95	2,48%	124.186,00	2,31%	1,00%
Piscinas	576.491,93	11,40%	496.201,54	9,25%	16,18%
Gimnasio, sauna, polo, squash	574.501,78	11,36%	622.293,05	11,59%	-7,68%
Servicios no deportivos	89.175,18	1,76%	98.334,46	1,83%	-9,31%
	5.058.303,97	100,00%	5.367.067,17	100,00%	-5,75%

GASTOS

Los gastos totales de este ejercicio ascienden a 30.835.042,06 euros, lo que supone un incremento de estos del 6,71% respecto al ejercicio 2024. Por tanto, un dato habitual respecto a ejercicios anteriores, que mantuvieron un constante, aunque reducido, incremento de los gastos totales, excepto en el 2024 que se mantuvo sin incremento. No obstante, se ha reducido

el pago de IVA de 1.983.472,29 euros a 1.724.685,30 euros, que implica la mayor parte del gasto en tributos de la Sociedad, y supone el 8,14% de los gastos totales de la sociedad.

El gasto corriente de la entidad se ha incrementado en un 11,61% respecto al ejercicio anterior, destacando las reparaciones necesarias que han surgido en este ejercicio. Los gastos de personal ascienden a 14.583.260,91 euros que suponen el 47,29% de los gastos de la Sociedad, muy cercano al 46,7% que supusieron en el ejercicio anterior.

El gasto de amortización ha sido de 1.905.278,92 euros, un 3,20% inferior al anterior ejercicio.

El desglose de gastos es el siguiente:

	2025	% s/total	2024	% s/total	% Δ
Servicios exteriores (Gasto corriente del CCVM)	11.833.454,16	38,38%	10.602.924,32	36,69%	11,61%
Tributos	2.510.217,07	8,14%	2.752.844,15	9,53%	-8,81%
Pérdidas, deterioro y variación de provisiones	2.831,00	0,01%	0,00	0,00%	
Total gastos de explotación	14.346.502,23	46,53%	13.355.768,47	46,22%	7,42%
Gastos de personal	14.583.260,91	47,29%	13.571.987,77	46,97%	7,45%
Amortización del inmovilizado	1.905.278,92	6,18%	1.968.206,55	6,81%	-3,20%
TOTAL GASTOS	30.835.042,06	100,00%	28.895.962,79	100,00%	6,71%

ACCIONES PROPIAS

La Sociedad no tiene en su cartera acciones propias, ni ha efectuado en el ejercicio 2025 operación alguna de este tipo.

INVESTIGACIÓN Y DESARROLLO

La Sociedad no ha realizado durante el ejercicio 2025 actividades que pudieran recogerse dentro de este epígrafe.

PERIODO MEDIO DE PAGO A PROVEEDORES

El periodo medio de pago a sus proveedores es de 49 días (36 días en el pasado ejercicio).

PRODUCTOS FINANCIEROS DERIVADOS

La Sociedad no tiene contratos de este tipo.

RIESGOS

Las actividades de la Sociedad están expuestas a diversos riesgos financieros: riesgo de liquidez y riesgo del tipo de interés en los flujos de efectivo. El programa de gestión del riesgo global de la Sociedad se centra en la incertidumbre de los mercados financieros y trata de minimizar los efectos potenciales adversos sobre la

rentabilidad financiera de la Sociedad.

La gestión del riesgo está controlada por el Consejo de Administración de la Sociedad el cual, identifica, evalúa y cubre los riesgos financieros en estrecha colaboración con las unidades operativas de la Sociedad. El Excelentísimo Ayuntamiento de Madrid y el Consejo de Administración de la Sociedad proporcionan políticas escritas para la gestión del riesgo global, así como para materias concretas tales como, riesgo de tipo de interés, riesgo de liquidez e inversión del excedente de liquidez.

a) Riesgo de crédito

La Sociedad no tiene concentraciones significativas de riesgo de crédito. La Sociedad tiene políticas para asegurar que los ingresos por cuotas y servicios se efectúen a clientes con un historial de crédito adecuado. Las ventas a clientes minoristas se realizan en efectivo o por medio de tarjetas de crédito.

La corrección valorativa por insolvencias de clientes implica un elevado juicio por la Dirección y la revisión de saldos individuales en base a la calidad crediticia de los clientes, tendencias actuales del mercado y análisis histórico de las insolvencias a nivel agregado. En relación con la corrección valorativa derivada del análisis agregado de la experiencia histórica de impagados, una reducción en el volumen de saldos implica una reducción de las correcciones valorativas y viceversa.

b) Riesgo de interés

El riesgo de tipo de interés de la Sociedad surge de los recursos ajenos a largo plazo. Los recursos ajenos emitidos a tipos variables exponen a la Sociedad a riesgo de tipo de interés de los flujos de efectivo.

La Sociedad gestiona el riesgo de tipo de interés en los flujos de efectivo, negociando en el mercado bancario el mínimo tipo de interés posible para sus operaciones de crédito.

c) Riesgo de liquidez

La Sociedad lleva a cabo una gestión prudente del riesgo de liquidez, fundada en el mantenimiento de suficiente efectivo, la disponibilidad de financiación mediante un importe suficiente de facilidades de crédito comprometidas. El Consejo de Administración de la Sociedad tiene como objetivo mantener la flexibilidad en la financiación mediante la disponibilidad de líneas de crédito contratadas.

La exposición y gestión al riesgo de la Sociedad está detallada en la nota 9 de la memoria adjunta.

HECHOS POSTERIORES

No se han producido otros, de los que se describen en la nota 23 de memoria de las cuentas anuales.

MEMORIA DE GESTIÓN Y ACTIVIDADES AÑO 2025

ÍNDICE

A) ÁREA DE ACTIVIDAD FÍSICA Y DEPORTE	Pag. 2
B) ÁREA DE COMUNICACIÓN, MÁRKETING y CAMBIO DIGITAL	Pag. 22
C) ÁREA DE INFRAESTRUCTURAS, OBRAS Y MANTENIMIENTO	Pag. 31
D) ÁREA DE RECURSOS HUMANOS, ORGANIZACIÓN Y FORMACIÓN	Pag. 33
E) ÁREA ECONÓMICO-FINANCIERA	Pag. 55

A) ÁREA DE ACTIVIDAD FÍSICA Y DEPORTES

1. ORGANIGRAMA FUNCIONAL

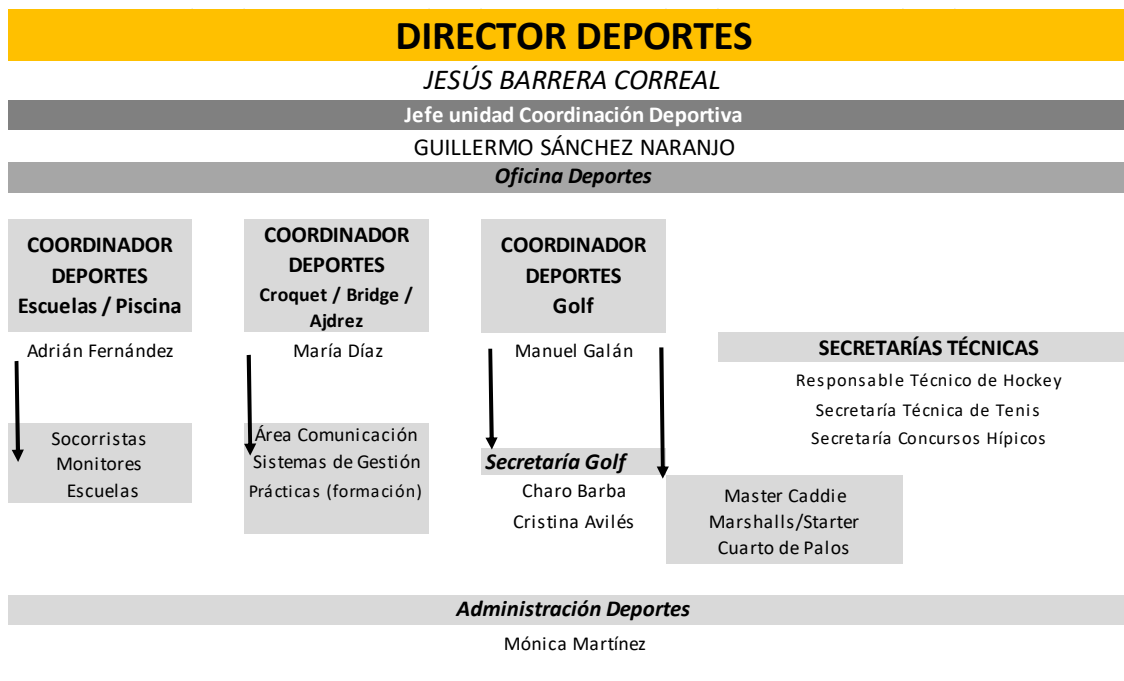

2. USOS INSTALACIONES

A continuación, se detallan los usos de las distintas instalaciones deportivas del Club durante el Año 2025:

INDICADORES DE USOS	2021	2022	2023	2024	2025	VARIACIÓN (%)
GOLF						
Salidas Campo Abonados	154119	148854	136895	146380	15	2,97%
Reservas perdidas Abonados	2723	2895	2235	1551		
Salidas Campo No abonados	8462	3925	3546	3097	3299	6,52%

CROQUET						
Reserva Campo Abonados	7556	6503	6768	9115	8663	-4,96%

PADEL						
Usos de pistas Abonados y No Abonados	4081	4225	4101	3873	3800	-1,88%
Clases	205	430	385	403	321	-20,35%

TENIS						
--------------	--	--	--	--	--	--

Usos de pistas Abonados y No Abonados	16758	16394	16950	17818	17063	-4,24%
Clases	2030	1970	2295	2282	1585	-30,54%

SQUASH						
Usos pistas	585	329	412	353	367	3,97%

PISCINA						
Usos libre Verano Abonados	67900	60812	66897	65274	40547	-37,88%
Usos libre Verano No Abonados	0	2324	2124	2140	2259	5,56%
Usos libre Invierno Abonados	25756	25026	19350	27058	32228	19,11%
Usos libre Invierno No Abonados	153	117	177	186	183	-1,61%

GIMNASIO						
Usos Abonados	5712	7527	10237	13727	13614	0,82%
Usos No Abonados	5	4	30	88	25	-71,59%

SESIONES INDIVIDUALES	2021	2022	2023	2024	2025	VARIACIÓN
PISCINA						
Clases Particular Abonados	1441	1396	1463	1118	1374	22,90%
Clases Particular No Abonados	0	9	0	13	27	107,69%

GIMNASIO						
Sesiones Entrenamientos Personales	2108	2554	2645	3703	4281	15,61%
Grupos Especiales			10	17		

ABONOS	2020	2021	2022	2023	2024	2025	VARIACIÓN
PISCINA							
Master Salud			220	137	128	141	10,16%

3. EVENTOS

EVENTOS ORGANIZADOS EN EL CCVM 2025													
	CROQUET	GOLF	HÍPICA	HOCKEY	TENIS	PÁDEL	AJEDREZ	BRIDGE	PATINAJE	POLO	NATACIÓN	OTROS	TOTALES
SOCIALES	11	61	14	\	1	1	14	2	\	\	1	\	105
ABIERTOS	3	2	\	\	\	\	1	\	2	\	\	\	8
TERRITORIALES	\	1	1	\	\	1	\	\	\	\	\	\	3
NACIONALES	2	\	6	2	1	\	\	1	\	\	\	\	12
INTERNACIONALES	1	1	1	\	2	\	\	\	\	\	\	\	5
BENÉFICOS	1	\	\	\	\	\	\	1	\	\	\	\	2
TOTAL	18	65	22	2	4	2	15	4	2	0	1	0	135

A continuación, se detallan los eventos más significativos en las distintas secciones:

AJEDREZ

Febrero: Conferencia Magistral

Junio: Exhibición partidas simultaneas

Diciembre: Final Anual de Ajedrez.

BRIDGE

Septiembre: Gran Premio de Bridge del CCVM.

Noviembre: Torneo nuevo futuro

CANASTA

Septiembre: Gran Premio de Bridge del CCVM.

Noviembre: Torneo nuevo futuro

CROQUET

Mayo: IX Campeonato de Madrid

Mayo: XVIII Campeonato de España TIER 1

Junio: Open de España

GOLF

Octubre: Open de España de Golf

HÍPICA

Abril: CDI3* Copa S.M. El Rey de Doma

Mayo: Global Champions Tour CSI5*

Noviembre: CSN5* Madrid Top Ten / Final Liga Nacional de Saltos

HOCKEY

Junio: 53º Torneo de San Isidro.

NATACIÓN

Septiembre: 67º Campeonato Social de Natación.

PÁDEL

Septiembre: Circuito de Veteranos de Madrid de Pádel.

PATINAJE

Interclubs de Patinaje

TENIS

Abril: IV ATP Open Comunidad de Madrid de Tenis CCVM

Abril: IV Open W100 Villa Madrid

Septiembre: Mutua Sub16 de Tenis

CANASTA

Marzo: Open de Canasta

4. RESULTADOS

RESULTADOS DEPORTIVOS CCVM 2025

RESULTADOS INTERNACIONALES				
Deporte	Deportista/Equipo	Competición	Categoría	Rtdo.
GOLF	María de Orueta Pemartín	CAMPEONATO INTERNACIONAL DE ESPAÑA SENIOR FEMENINO 2025	DOBLES SENIOR	1ª
	Javier Calles Román	Alps Andalucía - Roquetas de Mar	Profesiona 	2º
	Javier Calles Román	Aravell Golf Andorra Open	Profesiona 	T2
HÍPICA	Leticia Riva Gil	CSI 1* BARCELONA	1,35	2
	Leticia Riva Gil	CSI4* Cabourg (Francia)	1,4	1
	Leticia Riva Gil	CSI 3* MET VALENCIA	1,4	2
	Leticia Riva Gil	CSI4* - 2th Week XXXI Andalucía Sunshine Tour 2025	1,4	1
	Leticia Riva Gil	CSI4* - 1 th Week XXXI Andalucía Sunshine Tour 2025	1,45	2
	Juan Riva Gil	CSI 1* MET VALENCIA 1 WEEK	1,3	1
	Juan Riva Gil	CSI 1* MET VALENCIA 1 WEEK	1,3	2
	Juan Riva Gil	CSIO 5* BARCELONA	1,4	2
	Juan Riva Gil	CSIO 5* BARCELONA	1,5	2
	Juan Riva Gil	CSI 5* GIJON	1,45	2
	Juan Riva Gil	CSI 5* GIJON	1,4	3
	Juan Riva Gil	CSIOY HAGEN ALEMANIA	1,45	3
	Juan Riva Gil	GCT MADRID	1,4	3
	Juan Riva Gil	ANDALUCIA SUNSHINE TOUR CSIOY	1,45	3
	Juan Riva Gil	ANDALUCIA SUNSHINE TOUR CSIOY	1,4	1
Juan Riva Gil	ANDALUCIA SUNSHINE TOUR CSIOY	Copa Naciones	3	

Santiago Nuñez Riva	CSIYH* - 3rd Week Andalucía October Tour 2025	5 Años	2
Santiago Nuñez Riva	CSIYH* - 3rd Week Andalucía October Tour 2025	5 Años	1
Santiago Nuñez Riva	CSIYH* - 3rd Week Andalucía October Tour 2025	5 Años	1
Santiago Nuñez Riva	CSIYH* - 2nd Week XXXI Andalucía Sunshine Tour 2025	5 Años	3
Santiago Nuñez Riva	CSIYH* - 2nd Week XXXI Andalucía Sunshine Tour 2025	5 Años	1
Santiago Nuñez Riva	CSYH Cabourg (Francia)	1,25	1
Santiago Nuñez Riva	CSYH Cabourg (Francia)	1,3	1
Santiago Nuñez Riva	CSYH Cabourg (Francia)	1,25	1
Santiago Nuñez Riva	SPRING MET IV-YH	7 Años	1
Santiago Nuñez Riva	CSIYH* - 5nd Week XXXI Andalucía Sunshine Tour 2025	5 Años	2
Santiago Nuñez Riva	CSIYH* - 5nd Week XXXI Andalucía Sunshine Tour 2025	5 Años	1
Santiago Nuñez Riva	MOUTA TORS VALENCIA-SPRING TOUR	1,2	3
Santiago Nuñez Riva	MOUTA TORS VALENCIA-SPRING TOUR	1,1	3
Luis Mateos Bernaldez	MOURATOURS	5 Años	3
Luis Mateos Bernaldez	MOURATOURS	5 Años	1
Luis Mateos Bernaldez	MOURATOURS	5 Años	1
Luis Mateos Bernaldez	MOURATOURS	7 Años	3
Luis Mateos Bernaldez	MOURATOURS	5 Años	3
Luis Mateos Bernaldez	MOURATOURS	7 Años	2
José Diaz Vecino	MOURA TOURS VALENCIA-AUTUMN	1,45 GP	1
José Diaz Vecino	MOURA TOURS VALENCIA-AUTUMN	1,4	2
Iñigo Fernandez de Mesa Vargas	CSI 1* ACORUÑA WINTER EDITION	1,3	3
Otti Verdu Vidal	CSI 1* ACORUÑA WINTER EDITION	1,4	3
Otti Verdu Vidal	MOURA TOURS VALENCIA-AUTUMN	1,4	3
Claudia Arango Varela	CSI 1* LGCT	1,40 GP	3
Teresa Blazquez Abascal	CSI3* Spring Met IV	1,5	1
Teresa Blazquez Abascal	CSI4* - 7th Week XXXI Andalucía Sunshine Tour 2025	1,45	1
Teresa Blazquez Abascal	CSI2* - 1th Week XXXI Andalucía Sunshine Tour 2025	1,45	1
Armando Trapote	CSI 5* ACORUÑA WINTER EDITION	1,5	2
Armando Trapote	CSIYH* - 3rd Week Andalucía October Tour 2025	5 Años	1
Armando Trapote	CSIYH* - 3rd Week Andalucía October Tour 2025	7 Años	3
Armando Trapote	CSIYH* - 1rd Week Andalucía October Tour 2025	7 Años	1
Armando Trapote	CSIO 4* Rabat	1,5	1
Armando Trapote	CSI2* Las Mestas Gijon	1,3	3

Armando Trapote	CSI3* Maeza	1,55	1
Armando Trapote	CSI3* Maeza	1,45	2
Armando Trapote	CSI2* Heras Cantabria	1,45 GP	2
Armando Trapote	CSI2* Heras Cantabria	1,35	2
Armando Trapote	CSI2* Heras Cantabria	1,45	1
Armando Trapote	CSI2* Heras Cantabria	1,45	3
Armando Trapote	CSI3* Spring Met IV	1,45	2
Armando Trapote	CSI3* Spring Met IV	1,4	1
Armando Trapote	CSIYH* - 7th Week XXXI Andalucía Sunshine Tour 2025	7 Años	1
Armando Trapote	CSIYH* - 7th Week XXXI Andalucía Sunshine Tour 2025	7 Años	2
Armando Trapote	CSIYH* - 6th Week XXXI Andalucía Sunshine Tour 2025	7 Años	1
Armando Trapote	CSIYH* - 6th Week XXXI Andalucía Sunshine Tour 2025	7 Años	2
Armando Trapote	CSIYH* - 6th Week XXXI Andalucía Sunshine Tour 2025	7 Años	3
Armando Trapote	CSIYH* - 1th Week XXXI Andalucía Sunshine Tour 2025	5 Años	2
Armando Trapote	CSIYH* - 1th Week XXXI Andalucía Sunshine Tour 2025	5 Años	1
Armando Trapote	CSIYH* - 1th Week XXXI Andalucía Sunshine Tour 2025	5 Años	1
Armando Trapote	CSI3* - 2nd Week Andalucía Pre-Sunshine Tour 2025	1,45	2
Armando Trapote	CSI3* - 2nd Week Andalucía Pre-Sunshine Tour 2025	1,45	1
Armando Trapote	CSIYH* - 1th Week XXXI Andalucía Sunshine Tour 2025	6 Años	1
Eduardo Alvarez Aznar	CSI5*GCT/GCL Praha Eslovaquia	1,45	3
Eduardo Alvarez Aznar	MOURA TOURS VALENCIA-AUTUMN	1,4	2
Eduardo Alvarez Aznar	CSI5* GCT/GCL Wien-Schönbrunn (AUT)	1,45	3
Eduardo Alvarez Aznar	CSI2* Las Mestas Gijon	1,45	2
Eduardo Alvarez Aznar	CSI4* Las Mestas Gijon	1,5	2
Eduardo Alvarez Aznar	CSI3* A Coruña	1,4	2
Eduardo Alvarez Aznar	CSI3* A Coruña	1,35	1
Eduardo Alvarez Aznar	CSIO5* ROMA	1,45	1
Eduardo Alvarez Aznar	CSI5* Shanghai (CHN)	1,6	3
Eduardo Alvarez Aznar	CSI5* GCT/GCL Mexico City (MEX)	1,6	3
Eduardo Alvarez Aznar	CSI5* Paris (FRA)	1,5	3
Eduardo Alvarez Aznar	CSI5* 's-Hertogenbosch (NED)	1,45	3
Eduardo Alvarez Aznar	CSI5* Doha, Al Shaqab (QAT)	1,5	2
Eduardo Alvarez Aznar	MOURA TOURS VALENCIA - SPRING TOUR	1,5	2
Eduardo Alvarez Aznar	MOURA TOURS VALENCIA - SPRING TOUR	1,4	3

	Eduardo Alvarez Aznar	MOURA TOURS VALENCIA - SPRING TOUR	1,45	1
	Eduardo Alvarez Aznar	MOURA TOURS VALENCIA - SPRING TOUR	1,45	3
	Eduardo Alvarez Aznar	MOURA TOURS VALENCIA - SPRING TOUR	1,4	2
	Eduardo Alvarez Aznar	MOURA TOURS VALENCIA - SPRING TOUR	1,4	2
HOCKEY	Equipo de Hockey División de Honor Fem	EUROHOCKEY EHL	Hierba Fem	5º
	Equipo de Hockey División de Honor Mas	EUROHOCKEY EHL	Hierba Mas	7º
RESULTADOS NACIONALES				
Deporte	Deportista/Equipo	Competición	Categoría	Rtdo.
CROQUET	Rocio Mato	XVIII Campeonato de España Tier 4C		1º
	Begoña Elzaburu	XVIII Campeonato de España Tier 1		2º
GOLF	María Herraiez Galvez	Santander Golf Tour - Girona (Empordá Golf)	Profesional	2ª
	María Galvez Fernández	Gran Premio Senior Femenino 2026	Scratch / 2ª cat.	1ª
	Sara Martín-Falqiuna Garre	Gran Premio Senior Femenino 2027	Scratch / 3ª cat.	1ª
	Jacinto Carbajosa Feroso	Copa de España Golf Adaptado 2025	Handicap	3º
	Ignacio Gonzalez Martínez / Ramón Luengo Martínez	Campeonato de España Dobles Senior Masculino 2025	Scratch	1º
	Alejandro Lafarga Ibran	Campeonato de España Individual Senior Masculino 2025	Scratch	2º
	Juan Ballestero Asesio	Campeonato de España Absoluto Masculino 2025	Absoluto	2º
	Juan Ballestero Asesio - RFGM	Campeonato de España de FFAA Absoluto Masculino 2025	FFAA Absoluto	3º
	Rebacca Crowe - Jorge Juanas Okornicki	Campeonato de España Dobles Senior Mixto 2025	Handicap	1º
	María Herraiez -	Santander Golf Tour - Sevilla (Club Zaudín Golf) - DOBLES	Profesional	T2
	Fernando Mata Tornos	Campeonato Nacional Final de ranking de Pitch&Putt	P&P	2º
HÍPICA	Leticia Riva Gil	Campeonato España Clasico	1,3	Plata
	Leticia Riva Gil	CSN 5* BARCELONA	1,3	3
	Juan Riva Gil	CSN 5* TOP TEN	1,35	1
	Juan Riva Gil	Campeonato de España J. Jinetes	1,45	Plata
	Juan Riva Gil	Campeonato de España J. Jinetes 1ª Calif	1,4	1
	Juan Riva Gil	CSN 5* SEVILLA	1,35	2
	Juan Riva Gil	CSN 5* CHAS-GIJON	1,35	2
	Juan Riva Gil	CSN 4* CHAS-GIJON	1,4	1
	Juan Riva Gil	CSN 2* RSHECC MADRID	1,3	3
	Santiago Nuñez Riva	Campeonato España Caballos Jovenes	7 Años	3

Santiago Nuñez Riva	Campeonato España Caballos Jovenes. 1ª cal.	5 Años	1
Santiago Nuñez Riva	Campeonato España Caballos Jovenes. 1ª cal.	6 Años	1
Santiago Nuñez Riva	Cto España de Yeguas, Caballos Nacionales y C Jóvenes	1,30 CJ	1
Santiago Nuñez Riva	Cto España de Yeguas, Caballos Nacionales y C Jóvenes	1,4	2
José Diaz Vecino	CSN***** F.H.MADRID	1,35	2
Borja Oria Riu	CSN ** SOTOGRADE-CADIZ	1,2	3
Emilio Garcia-Torres Bodelon	CSN**** SALAMANCA	1,2	3
Emilio Garcia-Torres Bodelon	CSN**** CIUDAD REAL	1,35	3
Emilio Garcia-Torres Bodelon	CSN*** YEGUADA ANANTARA-MADRID	1,2	2
Emilio Garcia-Torres Bodelon	CSN*** ZAMORA	1,3	2
Emilio Garcia-Torres Solano	CSN*** RCCVM	1,35	1
Emilio Garcia-Torres Solano	1ª Calificativa Cpto España Jóvenes Jinetes	1,4	1
Emilio Garcia-Torres Solano	CSN** MK VENTA LA RUBIA	1,35 GP	1
Emilio Garcia-Torres Solano	CSN** MK VENTA LA RUBIA	1,3	2
Emilio Garcia-Torres Solano	CSN*** RACE-MADRID	1,40 GP	2
Emilio Garcia-Torres Solano	CSN*** RACE-MADRID	1,35	1
Ana Garcia-Torres Solano	CSN*** RCCVM	1,35	2
Ana Garcia-Torres Solano	CSN** RSHECC	1,25	2
Ana Garcia-Torres Solano	CSN** RSHECC	1,2	1
Ana Garcia-Torres Solano	CSN*** CUENCA	1,2	2
Ana Garcia-Torres Solano	CSN*** CUENCA	1,35	1
Ana Garcia-Torres Solano	CSN**** CIUDAD REAL	1,45 GP	2
Ana Garcia-Torres Solano	CSN** MK VENTA LA RUBIA	1,3	1
Ana Garcia-Torres Solano	CSN*** RACE-MADRID	1,2	1
Camén Garcia-Torres Solano	CSN*** RCCVM	1,3	2
Camén Garcia-Torres Solano	CSN***** MADRID TOP TEN	1,3	2
Camén Garcia-Torres Solano	CSN***** MADRID TOP TEN	1,40 GP	1

Camen Garcia-Torres Solano	CSN***** MADRID TOP TEN	1,35	3
Camen Garcia-Torres Solano	CSN*** RSHECC	1,35	1
Camen Garcia-Torres Solano	CSN**** SALAMANCA	1,25	3
Camen Garcia-Torres Solano	CSN**** SALAMANCA	1,35	1
Camen Garcia-Torres Solano	CSN*** CUENCA	1,40 GP	1
Camen Garcia-Torres Solano	CSN*** CUENCA	1,2	3
Camen Garcia-Torres Solano	CSN*** CUENCA	1,35	1
Camen Garcia-Torres Solano	CSN*** CUENCA	1,35	3
Camen Garcia-Torres Solano	CSN**** CIUDAD REAL	1,25	1
Camen Garcia-Torres Solano	CSN**** CIUDAD REAL	1,2	1
Camen Garcia-Torres Solano	CSN**** CIUDAD REAL	1,2	2
Camen Garcia-Torres Solano	CSN**** CIUDAD REAL	1,3	2
Camen Garcia-Torres Solano	CSN** MK VENTA LA RUBIA	1,35 GP	2
Camen Garcia-Torres Solano	CSN** MK VENTA LA RUBIA	1,2	2
Camen Garcia-Torres Solano	CSN*** YEGUADA ANANTARA-MADRID	1,3	2
Camen Garcia-Torres Solano	CSN*** ZAMORA	1,35	1
Camen Garcia-Torres Solano	CSN*** ZAMORA	1,35	3
Camen Garcia-Torres Solano	CSN*** ZAMORA	1,3	3
Camen Garcia-Torres Solano	CSN** RACE-MADRID	1,3	1
Camen Garcia-Torres Solano	CSN*** F.H.MADRID	1,2	2
Luis Mateos Bernaldez	CSN***** CHAS-GIJON	1,50 GP	3
Luis Mateos Bernaldez	CSN*** YEGUADA ANANTARA-MADRID	1,35	2
Luis Mateos Bernaldez	CSN*** YEGUADA ANANTARA-MADRID	1,35 GP	1
Luis Mateos Bernaldez	CSN***** MOURATOURS	1,4	1
Luis Mateos Bernaldez	CSN** RSHECC	1,25	3
Claudia Arango Varela	CSN***** MADRID TOP TEN	1,3	3
Claudia Arango Varela	CSN***** MADRID TOP TEN	1,3	3
Claudia Arango Varela	CSN*** RSHECC	1,40 GP	3
Claudia Arango Varela	CSN***** Cerdanya	1,35	1
Claudia Arango Varela	CSN***** Cerdanya	1,3	2
Claudia Arango Varela	CSN*** ZAMORA	1,40 GP	3

Iñigo Fernandez de Mesa Vargas	CSN*** PALMA DEL RIO	1,35	1
Iñigo Fernandez de Mesa Vargas	CSN*** PALMA DEL RIO	1,35	1
Iñigo Fernandez de Mesa Vargas	CSN** ALAMEDA DEL PARDO	1,25	2
Teresa Blazquez Abascal	CSN**** CHAS-GIJON	1,45	3
Armando Trapote	3ª Cal Cpto España Absoluto	1,5	2
Armando Trapote	1ª Cal Cpto España Absoluto	1,45	2
Armando Trapote	1ª Cal Cpto España Clasico 1,40	1,4	3
Eduardo Alvarez Aznar	CSN5* Madrid Top Ten -RCCVM	1,5 GP	1
Eduardo Alvarez Aznar	CSN5* Madrid Top Ten -RCCVM	1,5 GP	3
Eduardo Alvarez Aznar	CSN5* Madrid Top Ten -RCCVM	1,45	1
Eduardo Alvarez Aznar	CSN5* Madrid Top Ten -RCCVM	1,45	3
Eduardo Alvarez Aznar	CSN 5* MOURATOOURS VALENCIA	1,5	1
Eduardo Alvarez Aznar	CSN 5* MOURATOOURS VALENCIA	1,45	1
Eduardo Alvarez Aznar	CSN 5* MOURATOOURS VALENCIA	1,4	1
Eduardo Alvarez Aznar	CSN5* COPA COMUNIDAD DE MADRID	1,45	1
Eduardo Alvarez Aznar	CSN5* COPA COMUNIDAD DE MADRID	1,4	2
Eduardo Alvarez Aznar	CSN5* COPA COMUNIDAD DE MADRID	1,4	3
Eduardo Alvarez Aznar	CSN5* COPA COMUNIDAD DE MADRID	1,5	2
Eduardo Alvarez Aznar	CSN5* COPA COMUNIDAD DE MADRID	1,5	3
Eduardo Alvarez Aznar	CSN5* COPA COMUNIDAD DE MADRID	1,45	1
Eduardo Alvarez Aznar	CSN5* COPA COMUNIDAD DE MADRID	1,3	2
Eduardo Alvarez Aznar	CSN 5* MOURATOOURS VALENCIA	1,5	3
Eduardo Alvarez Aznar	CSN5* RCPINEDA SEVILLA	1,4	2
Eduardo Alvarez Aznar	CSN5* RCPINEDA SEVILLA	1,45	2
Eduardo Alvarez Aznar	CSN5* RCPINEDA SEVILLA	1,40 GP	2
Otti Verdu Vidal	CSN*** COPA F.H.MADRID	1,35	3
Otti Verdu Vidal	CSN*** COPA F.H.MADRID	1,2	3
Otti Verdu Vidal	CSNCJ YEGUADA ANANTARA-MADRID	5 Años	1
Otti Verdu Vidal	CSNCJ YEGUADA ANANTARA-MADRID	6 Años	2
Otti Verdu Vidal	CSNCJ YEGUADA ANANTARA-MADRID	5 Años	1
Otti Verdu Vidal	CSN***** R.C.P.BARCELONA	1,40 GP	2
Otti Verdu Vidal	CSN***** R.C.P.BARCELONA	1,35	3
Otti Verdu Vidal	CSN***** R.C.PINEDA SEVILLA	1,50 GP	3
Otti Verdu Vidal	CSN***** R.C.PINEDA SEVILLA	1,45	3
Otti Verdu Vidal	CSN** LAS CADENAS MADRID	1,3	1
Francisco de Asis Arango Lasasosa	CSN***** R.C.PINEDA SEVILLA	1,35	1
Francisco de Asis Arango Lasasosa	CSN** LAS CADENAS MADRID	1,25	3
Francisco de Asis Arango Lasasosa	CSN***** HERAS CANTABRIA	1,45	3
Francisco de Asis Arango Lasasosa	CSN***** MOURA TOURS VALENCIA	1,45	3

	Francisco de Asis Arango Lasasosa	CSN***** MOURA TOURS VALENCIA	1,4	2
	Francisco de Asis Arango Lasasosa	CSN***** R.C.PINEDA SEVILLA	1,4	3
	Carretero Perez De Herrasti, Iciar	CPTO ESPAÑA DE PONIS CECYL-SEGOVIA	Ponis B2	Bronc e
	Jimena Perez Fraile	CPTO ESPAÑA DE PONIS CECYL-SEGOVIA	Ponis B2	Bronc e
	Silvia Hilda Flores Alvarez	CPTO ESPAÑA DE PONIS CECYL-SEGOVIA	Ponis B2	Bronc e
	David Alejandro Flores Alvarez	CPTO ESPAÑA DE PONIS CECYL-SEGOVIA	Ponis B2	Bronc e
	Iñigo Verdugo Velon	CPTO ESPAÑA VETERANOS 1* RCPINEDA SEVILLA	1,2	Bronc e
	Alfredo Revuelta de Rojas	CPTO ESPAÑA VETERANOS 1* RCPINEDA SEVILLA	1,2	Bronc e
	Alfonso Gredilla Bastos	CPTO ESPAÑA VETERANOS 1* RCPINEDA SEVILLA	1,2	Bronc e
	SAR Elena de Borbon Grecia	CPTO ESPAÑA VETERANOS 1* RCPINEDA SEVILLA	1,2	Bronc e
HOCKEY	Equipo de Hockey División de Honor Fem	Cto. Liga División Honor Fem Hierba	Hierba fem	1º
	Equipo de Hockey División de Honor Mas	Cto. Liga División Honor Mas Hierba	Hierba Mas	3º
	Equipo de Hockey División de Honor Fem	Cto. la Copa la Reina Hierba	Hierba fem	2º
	Equipo de Hockey División de Honor Mas	Cto. la Copa el Rey Hierba	Hierba Mas	1º
	Equipo de Hockey División de Honor Fem	Cto. España Sala Fem	Sala Fem	1º
	Equipo de Hockey División de Honor Mas	Cto. España Sala Mas	Sala Mas	2º
	Equipo de Hockey División de Honor B Fem	Cto. Liga División Honor Fem Hierba B	Hierba Fem	11º
	Real Sociedad 1927 División de Honor B Mas	Cto. Liga División Honor Mas Hierba B	Hierba Mas	7º
	Equipo Juvenil Mas	Cto. España Hierba	Hierba Mas	4º
	Equipo Juvenil Mas	Copa de España Hierba Juvenil Mas	Hierba Mas	2º
	Equipo Juvenil Fem	Copa de España Hierba Juvenil Fem	Hierba Fem	7º
	Equipo Juvenil Mas	Cto. España Sala Juvenil Mas	Sala Mas	2º
	Equipo Cadetel Fem	Cto. España Hierba Cadete Fem	Sala Fem	7º
	Equipo Cadete Mas	Cto. España Hierba Cadete Mas	Hierba Mas	8º
	Equipo Cadetel Mas	Cto. España Sala Cadete Mas	Sala Mas	5º
	Equipo Cadetel Fem	Cto. España Sala Cadete Fem	Sala Fem	1º
	Equipo Infantil Mas	Cto. España Hierba Infantil Mas	Hierba mas	4º

	Equipo Infantil Fem	Cto. España Hierba Infantil Fem	Hierba Inf Fem	4º
	Equipo Infantil Mas	Cto. España Sala Infantil mas	Hierba Inf mas	3º
	Equipo Infantil Fem	Cto. España Sala Infantil Fem	Hierba Inf Fem	9º
TENIS	Equipo Mas Veteranos +55 de Tenis	Cto. España por Equipos	+ 55 Mas	1º
	Equipo Mas Veteranos +65 de Tenis	Cto. España por Equipos	+ 65 Mas	1º
	Equipo Fem Veteranos +45 de Tenis	Cto. España por Equipos	+ 45 Fem	3º
	Equipo Fem Veteranos +55 de Tenis	Cto. España por Equipos	+ 65 Fem	1º
	Equipo Fem Veteranos +60 de Tenis	Cto. España por Equipos	+ 60 Fem	1º
	Carmen Chillida Belzunce	Cto. España Individual	+70 Fem	1º
PADEL	Equipo Mas Veteranos +50 de Padel	Cto España por Equipos 1ª Cat	+50 Mas	1º
	Equipo Fem Veteranos +35 de Padel	Cto España por Equipos 2ª Cat	+35 Fem	2º

RESULTADOS TERRITORIALES

Deporte	Deportista/Equipo	Competición	Categoría	Rtdo.
CROQUET	Cesar de Diego	IX Campeonato de Madrid		1º
	Santiago Pardo	IX Campeonato de Madrid		2º
GOLF	Luis Montero Aisa - Rafael Santonja Hernandez	Campeonato de Madrid Dobles de Pitch & Putt	P&P	1º
	Paloma Abarrategui Cordero	Campeonato de Madrid Universitario Femenino	Scratch	3ª
	Jesús Rueda Rodríguez	Campeonato de Madrid Senior Pitch & Putt	Superseni or Scratch	1º
	Alejandro Lafarga Ibran	Campeonato de Madrid Senior Masculino - II Puntuable Nacional Senior Masculino 2025	Senior	1º
	Juan Salama Monsalve	Campeonato de Madrid Match Play de Profesionales	Profesional	1º
	Alberto Abarrategui Cordero	Campeonato de España Universitario 2025	Handicap	1º
	Jorge Villapún Sánchez	Campeonato de España Universitario 2025	Handicap	2º
	Enrique Basabe Armijo	Campeonato de Madrid Superseni or Masculino	Scratch	T3
	Carlos Sánchez Molina -	Campeonato de Madrid Dobles de Profesionales	Profesional	T2
	Juan Ballester Asesio	Campeonato de Madrid Sub25, Sub18 y Sub 16 "Copa Princesa de Asturias"	Absoluto	T2
	Pablo Salto Pelaez	Campeonato de Madrid Sub25, Sub18 y Sub 16 "Copa Princesa de Asturias"	Sub16	T2
	Ramon Roreno Pulido	Campeonato de Madrid Sub25, Sub18 y Sub 16 "Copa Princesa de Asturias"	Sub16	T2
	Javier Calles Román	Campeonato de Madrid de Profesionales PGAE	Profesional	T3
Marta Fernández-Ardavin Fernández	Campeonato de Madrid Femenino de Pitch & Putt	Scratch	2ª	

	Marta Fernández-Ardavin Fernández	Campeonato de Madrid Femenino de Pitch & Putt	Handicap	2ª
	María de Orueta Pemartín Mercedes Gomez Arbex Ana Gallo Alonso de Armiño Isabel Alonso González	Campeonato de Madrid Interclubes Mid-Amateur Femenino	Scracth	2ª
	Carlos Balmaseda Sánchez	Campeonato de Madrid de Profesionales Senior	Profesiona I	T2
	Alfonso Piñero Sánchez	Campeonato de Madrid de Profesionales Supersenior	Profesiona I	T1
	Mercedes Gomez Arbex -	Campeonato de Madrid Dobles Femenino	Scratch	2ª
	Maria José González Martínez -	Campeonato de Madrid Dobles Femenino	Handicap	T2
	Victoria Montiel Armada	Campeonato de Madrid Dobles Femenino	Handicap	T2
HOCKEY	Equipo de Hockey División de Honor Fem	Torneo Comunidad de Madrid Hierba Fem	Hierba Fem	1ª
	Equipo de Hockey División de Honor Mas	Torneo Comunidad de Madrid Hierba Mas	Hierba Mas	2ª
	Equipo de Hockey División de Honor Fem B	Torneo Comunidad de Madrid Hierba Fem	Hierba Fem	1º
	Equipo de Hockey División de Honor Mas B	Torneo Comunidad de Madrid Hierba Mas	Hierba Mas	2º
	Real Sociedad 1927 A	Liga 1ª División Masculina Territorial	Hierba Mas	2º
	Real Sociedad 1927 B	Liga 1ª División Masculina Territorial	Hierba Mas	9º
	Real Sociedad 1927	Liga 2ª División Masculina Territorial	Hierba Mas	2º
	Real Sociedad 1927 3T	Liga 2ª División Masculina Territorial	Hierba Mas	11º
	Club de Campo Femenino B	Liga 1ª División Femenina Territorial	Hierba Fem	3º
	Club de Campo Femenino A	Liga 1ª División Femenina Territorial	Hierba Fem	8º
	Equipo de Hockey División de Honor Mas	DH Campeonato Madrid Sala	Sala Mas	2º
	Equipo de Hockey División de Honor Fem	DH Campeonato Madrid Sala	Sala Fem	2º
	Equipo de Hockey CCVM Fem	1ª Campeonato Madrid Sala	Sala Fem	4ª
	Equipo de Hockey CCVM Azul Mas	1ª Campeonato Madrid Sala Mas	Sala Mas	2º
	Equipo de Hockey CCVM Blanco Mas	2ª Campeonato Madrid Sala	Sala Mas	9º
	Equipo de Hockey CCVM Amarillo Mas	2ª Campeonato Madrid Sala	Sala Mas	10º
	Equipo Juvenil Mas	Copa Madrid Hierba	Juvenil Mas	1º

	Equipo Juvenil Mas	Cto. Madrid Hierba	Juvenil Mas	1º
	Equipo Juvenil Mas	Cto. Madrid Sala	Juvenil Mas	1ª
	Equipo Juvenil Fem	Copa Madrid Hierba	Juvenil Fem	2º
	Equipo Juvenil Fem	Cto. Madrid Hierba	Juvenil Fem	4ª
	Equipo Juvenil Fem	Cto. Madrid Sala	Juvenil Fem	4º
	Equipo Cadete Mas	Cto. Madrid Hierba	Cadete Mas	1º
	Equipo Cadete Mas	Copa. Madrid Hierba	Cadete Mas	2º
	Equipo Cadete Mas	Cto. Madrid Sala	Cadete Mas	2º
	Equipo Cadete Fem	Cto. Madrid Hierba	Cadete Fem	1º
	Equipo Cadete Fem	Copa. Madrid Hierba	Cadete Fem	1º
	Equipo Cadete Fem	Cto. Madrid Sala	Cadete Fem	1º
	Equipo Infantil Mas	Cto. Madrid Hierba	Infantil Mas	1ª
	Equipo Infantil Mas	Cto. Madrid Sala	Infantil Mas	1º
	Equipo Infantil Fem	Cto. Madrid Hierba	Infantil Fem	1º
	Equipo Infantil Fem	Cto. Madrid Sala	Infantil Fem	1º
	Equipo Benjamin mixto	Cto. Madrid Hierba	Benj Mixto	3º
	Equipo Alevín Mas	Cto. Madrid Sala	Alevín Mas	1ª
	Equipo Alevín Mas A	Cto. Madrid Hierba	Alevín Mas	1º
	Equipo Alevín Mas B	Cto. Madrid Hierba	Alevín Mas	4º
	Equipo Alevín Mas	Copa. Madrid Hierba	Alevín Mas	1º
	Equipo Alevín Fem A	Cto. Madrid Hierba	Alevín Fem	2º
	Equipo Alevín Fem B	Cto. Madrid Hierba B	Alevín Fem	7º
	Equipo Alevín Fem	Copa. Madrid Hierba	Alevín Fem	3º
	Equipo Alevín Fem	Cto, Madrid sala	Alevín Fem	5º
TENIS	Equipo Mas Veteranos +55 de Tenis	Cto. Madrid por equipos	Vet. + 55 Mas	1º
	Equipo Fem Veteranos +55 de Tenis	Cto. Madrid por equipos	Vet. + 55 Fem	1º
	Equipo Mas Infantil de Tenis	Cto. Madrid por equipos 2ª Cat	Infantil Mas	1º
	Equipo Mas Junior de Tenis	Cto. Madrid por equipos 2ª Cat	Junior Mas	2º
	Equipo Fem Junior	Cto. Madrid por equipos	Junior Fem 2ª Cat	2º
	Equipo Fem Veteranas +45 de Tenis	Cto. Madrid por equipos	Vet. + 45 Fem	1º

	Equipo 01 Fem Veteranas	Liga Veteranas 1ª Cat.	Veteranas	1º
	Equipo Liga Veteranos	Liga Veteranos 2 Cat	Veteranos	1º
	Equipo 01 Fem Veteranas	Liga Veteranas de Dobles 1ª Cat.	Veteranas	1º
	Enrique Grasset	Cto. Madrid Individual Veteranos	Vet. +50 Mas	1º
	Leticia Almirall	Cto. Madrid Individual Veteranos	Vet. +55 Fem	1º
	Iciar Eraña	Cto. Madrid Individual Veteranos	Vet.+60 Fem	1º
	Juan de la Torriente	Cto. Madrid Individual Veteranos	Vet.+60 Mas	1º
	Emilia Lopez-Luzzatti	Cto. Madrid Individual Veteranos	Vet.+70 Fem	1º
	Juan Antonio Chavarri	Cto. Madrid Individual Veteranos	Vet +75 Mas	1º
	Manuel Visiers	Cto. Madrid Individual Veteranos	Vet +75 Mas	2º
	Kenza Mekouar	Cto. Madrid Individual Veteranos	Vet +45 Fem	2º
	Maria Granda/Isabel Fernandez de Araoz	Cto. Madrid Dobles Veteranos	Vet +50 Fem	1º
	Enrique Grasset/Felipe Mesia	Cto. Madrid Dobles Veteranos	Vet +40 Mas	2º
	Pilar Collado/Cordoba Ruiz	Cto. Madrid Dobles Veteranos	Vet +50 Fem	2º
PADEL	Equipo 01 Fem Veteranas	Liga Veteranas 2ª Division de Honor	Veteranas	2º
	Equipo 01 Mas Veteranos	Liga Veteranos 1ª Division	Veteranos	3º
	Equipo 03 Mas Veteranos	Liga Veteranos 3ª Division	Veteranos	2º

5. PROGRAMA DE BECAS DEPORTIVAS

El programa de ayudas deportivas se mantiene mediante las becas a los jugadores de golf en edad juvenil que componen nuestros equipos o que han destacado a nivel individual a través de sus resultados durante el año, beneficiándose así de unas becas de bolas o de un % del pago de la escuela. También se mantiene la beca a los profesionales de golf y a los jugadores de hockey abonados, mediante el pago de un el % por jugador convocado para la selección nacional.

6. ESCUELAS DEPORTIVAS TEMPORADA 2024/2025

6.1 Cifras

En este apartado presentamos una relación de alumnos, abonados y no abonados en de la actividad invernall de las distintas escuelas deportivas, de la temporada 2024-25.

ALUMNOS ESCUELAS DEPORTIVAS CCVM 2024-2025								
	GOLF	HÍPICA	HOCKEY	TENIS	PÁDEL	NATACIÓN	PATINAJE	TOTAL
ABONADOS	1320	246	415	884	400	658	235	4158
NO ABONADOS	30	36	65	15	8	20	19	193
TOTAL	1350	282	480	899	408	678	254	4351

A continuación, la variación del total de alumnos en relación a la desde la temporada 2022-2023 hasta 2024-2025.

	TEMPORADA			VARIACIÓN
	2022-2023	2023-2024	2024-2025	23/24 24/25
GOLF	1350	1298	1350	4 %
HOCKEY	482	470	480	2,12 %
TENIS	824	845	899	6,39 %
PADEL	334	369	408	10,56 %
HIPICA	195	195	282	44,61 %
PATINAJE	264	277	254	-8,30 %
NATACION	712	703	678	-3,55%

CAMPAMENTOS – TEMPORADA ESTIVAL

Los campamentos en la temporada 2024-2025 se desarrollaron en la temporada estival, entre el 23 de junio hasta el 1 de agosto. Este año, la mayoría de los campamentos se han mantenido con el mismo número de alumnos a excepción del tenis que ha aumentado significativamente y el patinaje que aunque parece que ha bajado mucho es porque realizaron solo 3 semanas de campamento. En total el aumento ha sido aproximadamente del 2% en total.

CAMPAMENTOS VERANO 2025

	GOLF			HÍPICA			HOCKEY			TENIS		
	2023	2024	2025	2023	2024	2025	2023	2024	2025	2023	2024	2025
ABONADOS	338	403	431	112	139	125	149	161	155	239	296	421
NO ABONADOS	23	24	26	27	22	17	3	9	11	17	30	20
TOTAL	361	427	457	139	161	142	156	170	166	256	326	441

	NATACIÓN			PATINAJE			MULTIACTIVIDAD			PÁDEL		
	2023	2024	2025	2023	2024	2025	2023	2024	2025	2023	2024	2025
ABONADOS	409	398	332	80	72	49	484	537	546	60	93	88
NO ABONADOS	0	0	0	3	2	2	18	18	23	6	12	14
TOTAL	409	398	332	83	74	51	502	555	569	66	105	102

	CAMPAMENTOS			VARIACIÓN 23/24-24/25
	2022-23	2023-24	2024-25	
GOLF	361	427	457	7%
HOCKEY	156	170	166	-2,3%
TENIS	256	326	441	35,27%
PÁDEL	66	105	102	-2,85%
HIPICA	139	161	142	-11,80%
PATINAJE	83	74	51	-31,08%
MULTIACTIVIDAD	502	555	569	2,52%
NATACION	409	398	332	-16,58%
TOTALES	1972	2216	2260	1.98 %

Algunos ítems destacables de cada escuela en la temporada 2024 – 2025

GOLF

- ✓ Un 4 % de aumento en alumnos en temporada ordinaria y un 7 % en campamentos.
- ✓ COMPETICIÓN: Descenso del número de niños que han obtenido la beca por resultados
- ✓ ACTIVIDADES EXTRAORDINARIAS: Torneos Fin de Curso, carnaval, Halloween, Semana Santa y campamento estival.

HOCKEY

- ✓ Ligero aumento de alumnos en temporada ordinaria.
- ✓ ALTO RENDIMIENTO Objetivos técnicos, tácticos y psicológicos.
JUGADORES EN LAS SELECCIONES MADRILEÑAS Y ESPAÑOLAS DE HOCKEY:
Sub 16 masculina y femenina, sub 18 masculina y femenina.
Sub 16 masculina y femenina, sub 18 masculina y femenina y sub 21 masculina y femenina.
- ✓ ACTIVIDADES EXTRAORDINARIAS: Torneo San Isidro, asistencia a los torneos de la Inmaculada y Gabriel Arias, Padres e Hijos, Clinics de porteros, Clinics con jugadores de los primeros equipos e internacionales.

TENIS

- ✓ Incremento inscritos en temporada ordinaria, pero aumento considerable en campamentos (35 %)
- ✓ ACTIVIDADES EXTRAORDINARIAS: Campeonato de Navidad, Campeonato de promoción y de días sin cole. Rankings infantiles y adultos.

PÁDEL

- ✓ Incremento de los inscritos en temporada ordinaria, aunque descenso en campamentos
- ✓ Torneos para alumnos de la Escuela.

HÍPICA

- ✓ Aumento significativo en los inscritos en la escuela en temporada ordinaria
- ✓ PROGRAMAS ESPECIALES: Terapias asistidas a la Fundación Gotze y Cruz Roja.
- ✓ ACTIVIDADES EXTRAORDINARIAS: Concursos de salto y doma durante el curso.
- ✓ Cambio de varios de los monitores de la escuela y reorganización de las clases.

PATINAJE

- ✓ Ligero descenso de alumnos tanto en escuela ordinaria como en campamentos (menos semanas ofertadas)
- ✓ COMPETICION: Trofeo INTERCLUBES, es uno de los eventos deportivos con mayor participación y público, con una media de 800 participantes.
- ✓ Primeros puestos en varias competiciones de la federación madrileña de patinaje.
- ✓ Ligero descenso en las licencias deportivas.
- ✓ En un principio se iban a iniciar las obras de la cubierta de la pista 1 pero se postpuso por desistimiento de la empresa adjudicataria.

NATACIÓN

- ✓ Es la única escuela gestionada directamente por el Club.
- ✓ Realiza cursos intensivos en época estival con casi 400 alumnos.
- ✓ COMPETICIÓN: Organiza uno de los eventos deportivos más longevos y multitudinario en el Club, el Campeonato Social de Natación. En 2024 se celebró la 67ª Edición.
- ✓ ACTIVIDADES EXTRAORDINARIAS: Actividades Lúdico-deportivas, Halloween, Carnaval.
- ✓ Aumento en el número de actividades ofertadas tanto en las mañanas como los fines de semana.
- ✓ Escuela con menor porcentaje de alumnos no abonados. (3 %)

7. OTRAS ACTIVIDADES DEPORTIVAS

- ✓ **ACTIVIDAD FISICA PARA EMPLEADOS**
Continuidad de Actividad Física para Empleados, programa de deportes dirigido a los empleados del Club, con actividades como golf y diversas actividades fitness (17 clases semanales).
- ✓ **INCLUSIÓN**
Con organizaciones en diversas secciones deportivas*:
 -) Hockey: Estrecha colaboración con el programa Special Hockey para personas con discapacidad intelectual donde el CCVM colabora con la Fundación Gotze.Además de:
 -) Pádel: Cesión de espacios para la impartición de clases por parte de ASPADO, Asociación Pádel Para Todos, también a miembros de la Fundación Gotze.
 -) Hípica: Sesiones terapéuticas impartidas gracias a los equinos y el personal de la escuela a la Fundación Gotze.
 -) Golf: Se incluye en el pliego de licitación de la escuela, la obligatoriedad de tener un programa de deporte adaptado.

7.1 Universidades

Convenios de colaboración con:

- Universidad Europea de Madrid con la inclusión, en función de la demanda para los diferentes departamentos de la Oficina de Deportes, de personal de prácticas.

8. OTROS

- ✓ **Correspondencias:**
Correspondencias con 22 clubes a nivel nacional, 5 de ellos en la Comunidad de Madrid y 6 clubes internacionales.

CUADRO SOLICITUDES DE NUESTROS ABONADOS A LOS DIFERENTES CLUBES DE ESPAÑA

PROVINCIA	CLUB	2019	2020	2021	2022	2023	2024	2025
Álava	Club de Golf Larrabea	57	47	89	52	108	98	84
Asturias	Club de Golf La Barganiza	189	168	258	163	211	234	263
Barcelona	Club de Golf Sant Cugat	27	32	46	28	63	53	69
Barcelona	Real Club de Polo	77	14	42	58	63	128	83
Bilbao	Real Club Jolaseta	214	142	176	168	223	213	223
Bilbao	Club de Campo de LAUKARIZ	124	113	107	83	189	109	164
Cádiz	Vista Hermosa Club de Golf	775	528	831	757	1018	964	802
Canarias	Real Club de Golf Las Palmas	45	27	35	35	39	60	48
Canarias	Real Club de Golf Tenerife	33	18	23	32	31	27	32
Hondarribia	Real Golf Club de San Sebastián	77	66	86	94	106	89	250
Navarra	Club de Golf Castillo de Gorraiz	47	42	55	46	111	57	116
Navarra	Club de Golf Ulzama	97	95	144	78	169	178	174
Oviedo	Real Club de Tennis Oviedo	2	0	6	2	17	22	22
Pontevedra	Golf Balneario de Mondariz	70	36	71	89	188	119	183
San Sebastián	Real Club Tennis San Sebastian	117	80	139	79	158	199	201
Segovia	Los Angeles de San Rafael	37	48	60	7	5	-	-
Sevilla	Real Club Pineda de Sevilla	118	132	15	166	289	152	449

CUADRO SOLICITUDES DE NUESTROS ABONADOS A LOS CLUBES DE LA COMUNIDAD DE MADRID

✓ GOLF:

PROVINCIA	CLUB	2019	2020	2021	2022	2023	2024	2025*
Madrid	Golf La Dehesa	285	229	45	483	-	-	124
Madrid	RACE	394	286	242	450	444	475	553
Madrid	RSHECC	522	308	184	500	445	412	444
Madrid	Golf Lomas del Bosque	283	239	204	403	409	432	456
Madrid	Real Club de Golf La Herrería	384	309	309	439	454	570	376

* Debido al cambio del sistema informático de gestión de reservas, estos datos pueden no coincidir con la realidad.

✓ CROQUET: Socios de otros clubes que reciben las instalaciones de croquet en el RCCVM

PROVINCIA	CLUB	2021	2022	2023	2024	2025
Madrid	RSHECC	115	113	73	9	20
Cádiz	RCG Vista Hermosa*					0
Sevilla	RC Pineda	0	0	0	0	0

*Incorporada en 2025

9. VALORACION DE LOS OBJETIVOS

CELEBRACIÓN DE EVENTOS DEPORTIVOS

De los eventos programados para el ejercicio de 2025, se llevan a cabo:

- Global Champions Tour CSI5*
- Acciona Open de España de Golf
- 53 Edición de San Isidro de Hockey
- IV Open ATP Challenger Comunidad de Madrid de Tenis CCVM
- IV W80 Villa de Madrid de Tenis
- Open de España de Croquet

Se realizaron eventos deportivos de relevancia en prácticamente todas y cada una de las secciones deportivas del club.

OTRAS ASPECTOS

Hay un incremento de las licencias federativas en deportes como el croquet, el golf y el hockey, fomentándose de esta manera dichos deportes entre todos nuestros usuarios.

B) ÁREA DE COMUNICACIÓN MARKETING Y CAMBIO DIGITAL

ORGANIGRAMA DEL DEPARTAMENTO DE COMUNICACIÓN, MARKETING Y CAMBIO DIGITAL

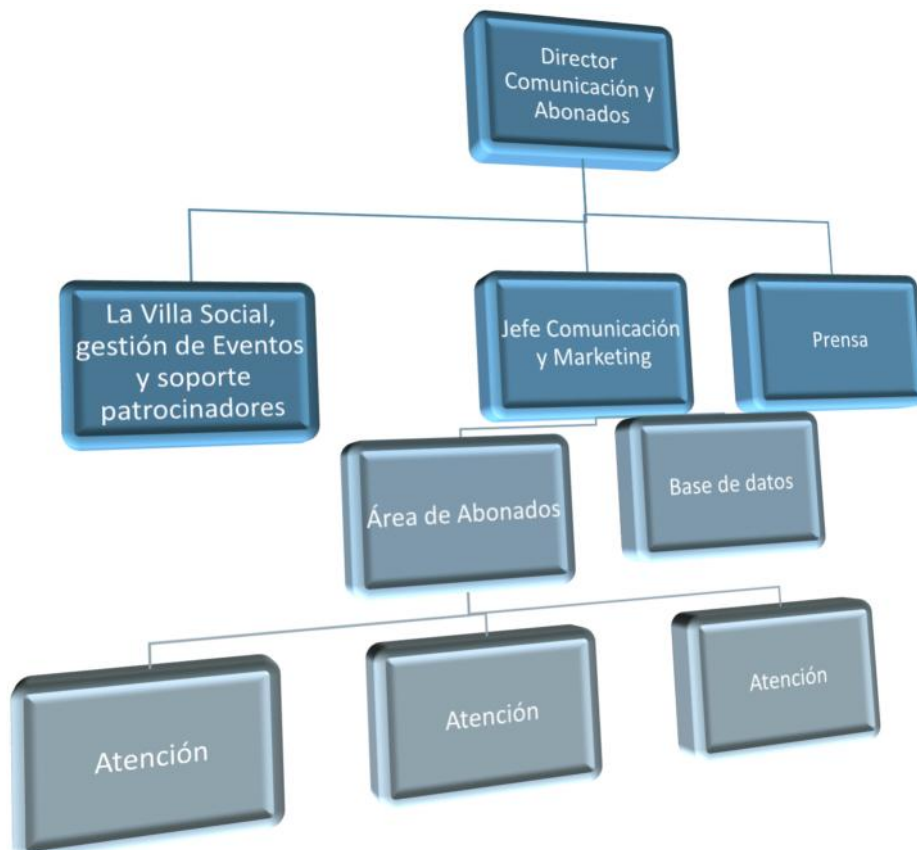

El organigrama del Departamento de Comunicación y Abonados se compone de 9 personas. Además del director, un jefe de comunicación y marketing, y 5 personas de gestión administrativa y atención al abonado. Asimismo, hay un puesto responsable de prensa y otro de eventos, organización de la Villa Social y soporte a patrocinadores.

ENUMERACIÓN DE LAS ACTIVIDADES 2025

1. Gestión y atención de abonados, usuarios y correspondencias

1. Recepción escritos

Se han gestionado un total de 21.777 escritos físicos y vía correo electrónico:

-) Cambios domicilio, bancos, datos personales, peticiones bajas temporales y definitivas
-) Información Lista de espera

-) Bonificaciones familia numerosa, discapacidad, etc.
-) Solicitudes de readmisión
-) Petición de carnets de acompañantes, servicio doméstico, etc.
-) Reclamaciones, quejas, sugerencia y felicitaciones
-) Certificados...

2. Recepción Presencial

El equipo de atención directa se compone de 4 personas, una de ellas actúa como supervisora del Área y 3 están directamente en el mostrador de la secretaría.

Se han gestionado 18.645 atenciones presenciales y telefónicas.

3. Otras gestiones administrativas

-) Se han tramitado 679 altas nuevas de niños menores de 7 años.
-) Se han tramitado 1.293 tarjetas de correspondencia.
-) Se han tramitado 190 bonos deportivos.

2. **Comercialización, Negociación y Firma de Convenios de patrocinadores 2025:**

Captación, promoción, gestión, implementación de acuerdos y convenios de patrocinio de eventos deportivos y generales del Club. Incluye la venta de publicidad en los principales medios del Club como la revista, la WEB, el boletín electrónico y el calendario de competiciones.

Convenios vigentes durante 2025:

CASER, MAHOU, UNIVERSIDAD FRANCISCO DE VITORIA, MADRID TROPHY PROMOTION, AYUNTAMIENTO DE MADRID, VOLVO, LACAIXA

Promoción de convenios con entidades afines, así como captación de eventos deportivos y culturales.

3. **Comunicación: interna y externa.**

Comunicación con los Abonados:

1. Coordinación de 4 números de la revista del CCVM, asunción de todo el contenido por el Departamento de Comunicación.
2. Boletín Electrónico mensual del Club (11 números), cambio de diseño y estructura, asunción de todo el contenido e integración con la WEB.
3. Gestión de la WEB y sus contenidos, sistema de gestión de contenidos, desarrollo y publicación de noticias y gestión y supervisión de todo el contenido, actualizaciones en tiempo real.
4. Coordinación diaria de RRSS: Facebook, Twitter, Instagram y YouTube.
5. Realización de campañas de comunicación específicas.
6. Número de notificaciones vía mail enviados en 2025: se han enviado aproximadamente 500.000 correos electrónicos a nuestros abonados informando

sobre eventos deportivos, actividades socioculturales, facturación, incidencias etc., y cierres, aperturas, estados de situación... .

4. Supervisión del contrato y nuevo concurso de Hostelería del Club

Supervisión completa de la operativa de los operadores de hostelería:

-) reuniones semanales de evolución del servicio,
-) reuniones mensuales con la Dirección de Brandelicious y Vandelvira y Yantar, seguimiento de las operaciones
-) supervisión de compromisos de inversión,
-) planificación de inversiones,
-) gestión de incidencias y reclamaciones,
-) gestión, reservas y supervisión de eventos,

Supervisión de las nuevas condiciones de los contratos de hostelería, pliegos técnicos del concurso y su cumplimiento.

5. Gestión de Cuadras

Gestión de boxes, alquileres, altas, bajas. Entradas y salidas de equinos, gestión de accesos de propietarios y acompañantes. Supervisión de servicios como venta de paja, viruta, heno y piensos.

A 31 de diciembre había 288 caballos estabulados en el Club.

6. Coordinación del proyecto Cultura Activa

Implantación del proyecto, planificación trimestral de actividades, gestión de actividades, control y seguimiento.

	2025	2024
Total inscripciones	2.985	3.533
Total participantes	2.600	3.201
Grado de satisfacción (sobre 5)	4.57	4.54

7. Supervisión y desarrollo de la cartelería y señalética del Club

8. Revisión de Tarifas para 2025

9. Digitalización

1. Seguimiento y optimización de la Oficina Virtual.
2. Seguimiento del DF Server: archivo digital, registro, certificados digitales, firma digital, integración digital de facturas y contratos y sistema digital de gestión de reclamaciones, quejas y felicitaciones. Puesta en marcha en 2018.
3. Cambio de la APP de Reservas y software de gestión de la BBDD.
4. Desarrollo e implementación del Monedero Electrónico. Puesta en marcha enero de 2021.

10. Miembro del Comité de Disciplina

11. Colaboración institucional y comercial en eventos deportivos:

-) Top Ten de saltos de hípica del 14 al 16 de noviembre
-) Open de España de Golf
-) Concurso de Saltos Internacional de Madrid / Global Champions Tour
-) Gran Prix de tenis

OTROS INDICADORES Y CIFRAS

	2025	2024
Contratos de patrocinio y publicidad	13	13
Anuncios publicitarios en la revista del Club	19	20
Comunicados de prensa	0*	0*
Seguidores en Facebook	4.607	4.484
Seguidores en X (antes Twitter)	2.563	2.564
Seguidores en Instagram	9.973	8.415
Flyers impresos	5.000	15.000
Carteles	100	250
Ejemplares enviados de revista del Club	37.000	36.500
Ediciones de la revista del Club publicadas	4	4
Ediciones del boletín mensual electrónico enviadas	11	11
Número de envíos del boletín electrónico por email	110.356	112.915
Noticias publicadas en la web	299	329
Visitas totales web	763.023	967.023
Caballos estabulados	288	277
Pernoctaciones de caballos externos	703	693

*Se eliminan los comunicados de prensa debido a que el contacto y la interacción tanto con medios de comunicación como con usuarios es cada vez más intensiva a través de las redes sociales y la web, los cuales también se ponen habitualmente en contacto con Prensa CCVM por medio de estos canales, la tendencia actual es disminuir los comunicados para potenciar un contacto más fluido, directo e inmediato a través de las RRSS

INDICADORES PRINCIPALES Y SU EVOLUCIÓN EN LOS ÚLTIMOS EJERCICIOS

Situación Abonados 2025

Situación-Edad\Sexo	Hombres	Mujeres	No Definido	Total
Abonado Activo	16.633	15.738	114	32.485
0-10	2.352	2.132	81	4.565
11-20	2.502	2.424		4.926
21-30	1.718	1.634	12	3.364
31-40	1.828	1.919	16	3.763
41-50	2.185	2.121	3	4.309
51-60	2.004	1.890	1	3.895
61-70	1.950	1.926	1	3.877
71-80	1.544	1.310		2.854
Mayor de 80	449	382		931
Abonado Baja Temporal	1.584	1.520	9	3.113
0-10	193	196	9	398
11-20	273	256		529
21-30	290	302		592
31-40	243	290		533
41-50	243	231		474
51-60	188	154		342
61-70	98	69		167
71-80	50	22		72
Mayor de 80	6			6
Total	18.217	17.258	123	35.597

Situación Abonados 2024

Situación-Edad\Sexo	Hombres	Mujeres	No Definido	Total
Abonado Activo	16.505	15.570	30	32.105
0-10	2.458	2.243	17	4.718
11-20	2.440	2.407	3	4.850
21-30	1.706	1.579	10	3.295
31-40	1.847	1.928		3.775
41-50	2.217	2.137		4.354
51-60	1.974	1.854		3.828
61-70	1.910	1.921		3.831
71-80	1.508	1.186		2.694
Mayor de 80	445	315		760
Abonado Baja Temporal	1.570	1.542		3.112
0-10	194	196		390
11-20	269	249		518
21-30	276	322		598
31-40	261	293		554
41-50	257	225		482
51-60	177	164		341
61-70	107	71		178
71-80	25	21		46
Mayor de 80	4	1		5
Total	18.075	17.112	30	35.217

Situación de bonos Deportivos Anuales

Bonos deportivos anuales 2025: 188

Se han dado de baja (no han renovado) 14 bajas y 14 altas

Bonos deportivos anuales 2024: 188

Resumen Altas y Bajas Abonados 2025

Edad\Sexo	Altas	Bajas	Variación
0-6 Años	679	61	618
7-12 Años	52	81	-29
13-17 Años	66	102	-36
Adulto	724	848	-124
Total	1521	1092	429

Altas Abonados:

1) Altas de lista de espera durante 2025: **0**

Adultos	0
De 13 a 17 años	0
De 7 a 12 años	0
Menor de 7 años	0

2) Altas crecimiento vegetativo (cónyuges, parejas de hecho e hijos) 2025: **985**

Cónyuges/parejas de hecho	303
De 13 a 17 años	45
De 7 a 12 años	15
Menores de 7 años	622

Lista de Espera

EVOLUCION LISTA DE ESPERA

	Solicitud Final	Solicitud Inicial	Solicitudes llamadas	Solicitudes Pendientes
2003-2024	18.700	5.074	13.323	2.189
2025	18.700	18.700	0	2.203*
		TOTAL	13.323	

*Este número de lista de espera corresponde al último admitido en 2004 cuando se cerró. Después de la modificación del REGLAMENTO DE REGIMEN INTERIOR DEL CLUB CAMPO VILLA DE MADRID que permite incluir al final de la lista aquellas solicitudes que no recibieron la comunicación en su momento por cambio de domicilio, hemos llegado a la 20.903 de fecha de inscripción 03/12/2025.

Accesos al Club por edad y sexo 2025

Edad\Sexo	Hombres	Mujeres	No definido	Total
0-10	49.378	46.146	1.726	97.250
11-20	50.964	45.526	472	96.962
21-30	36.536	19.374	1.726	57.636
31-40	51.778	29.288	556	81.622
41-50	82.442	55.396	1.062	138.900
51-60	80.954	44.524	580	125.698
61-70	86.634	52.130	194	138.958
71-80	74.997	33.764		108.761
Mayor de 80	14.724	4.900		19.624
Total	528.047	331.048	3.158	865.411

No Abonados
15.208

Accesos al Club por edad y sexo 2024

Edad\Sexo	Hombres	Mujeres	No definido	Total
0-10	45.803	44.092	913	90.808
11-20	45.941	41.778	343	88.062
21-30	33.025	17.314	639	50.978
31-40	49.987	28.487	360	78.834
41-50	76.922	52.739	357	130.018
51-60	76.548	42.063	380	118.991
61-70	80.585	48.402	10	128.997
71-80	68.815	30.904	2	99.721
Mayor de 80	13.143	4.693	1	17.837
Total	490.769	310.472	3.005	804.246

No Abonados
14.917

ACCESOS POR PUERTA 2025

PUERTA	ACCESOS	%
PRINCIPAL	259.208	30,85
GOLF	108.815	15,28
TIRO/HOCKEY	436.223	53,87
	865.411	100

EVENTOS VINCULADOS A RESTAURACIÓN EN EL CLUB

Año	Nº Eventos	Personas	Bodas	Bautizos	Primeras Comuniones	Eventos empresas	Benéficas	Varios Sociales	Culturales	Deportivos	
2025	141	9021		7	18	38	25	1	29	10	13
2024	137	11002		11	11	51	20	1	28	8	7
Espacios											
Chalet Tennis	62										
Pabellón Social	29										
Piscina	4										
Pista Verde	2										
Picadero											
Cristalera de la Hípica	44										
	141										

C) DIRECCIÓN DE INFRAESTRUCTURAS, OBRAS Y MANTENIMIENTO

- 1) Organigrama del Área.
- 2) Enumeración de las actividades y descripción de las principales desarrolladas en el año 2025
- 3) Nivel de cumplimiento de los objetivos establecidos para el ejercicio.

1.- ORGANIGRAMA DEL ÁREA

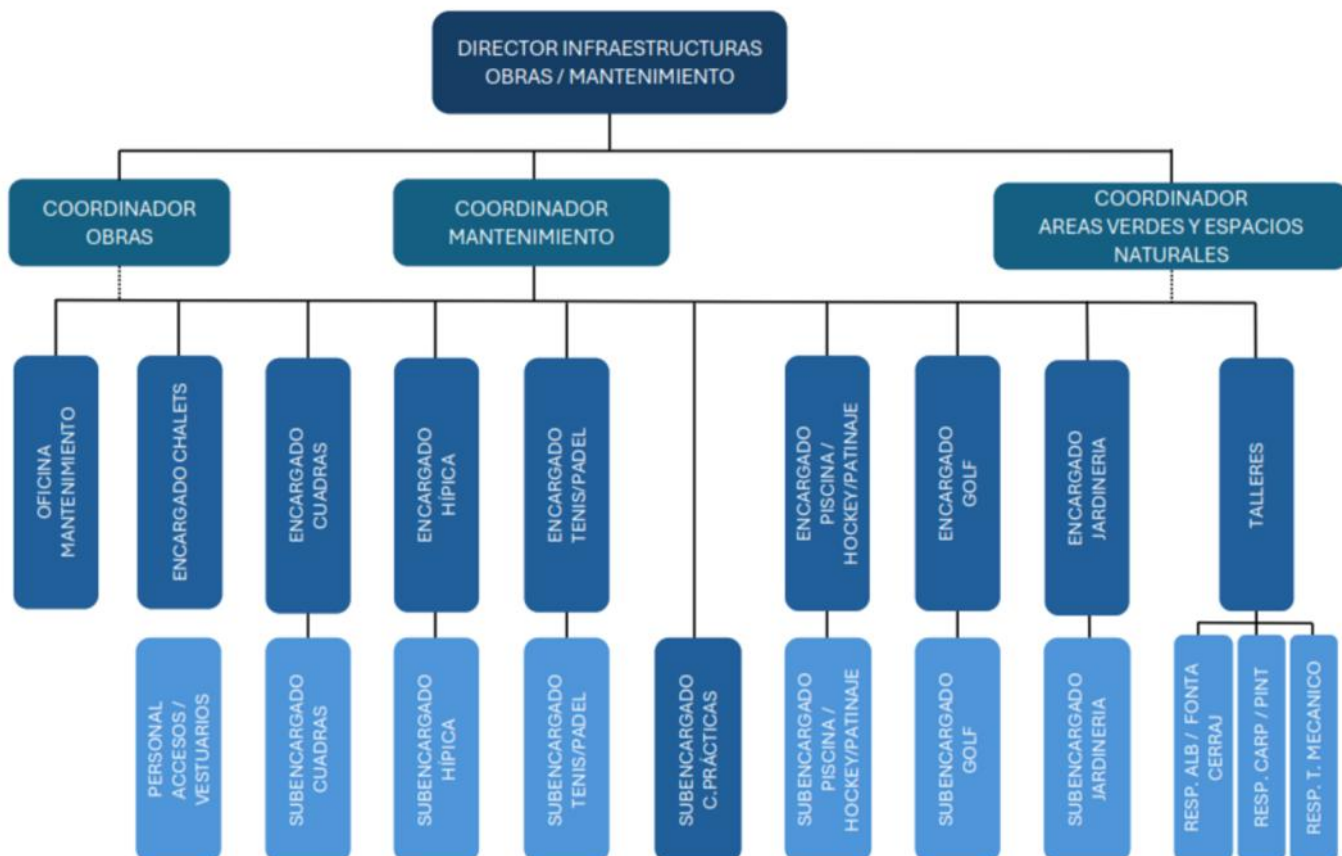

2.- ENUMERACIÓN DE LAS ACTIVIDADES Y DESCRIPCIÓN DE LAS PRINCIPALES DESARROLLADAS EN EL AÑO 2025.

En el 2025 el Consejo de Administración aprobó una partida presupuestaria de aprox 2.364.000 + IVA en concepto de obras de inversión con el mismo objeto que todos los años, que no es otro que el de mejorar, actualizar y modernizar las instalaciones del Club al igual que se hizo en los ejercicios anteriores.

En el siguiente cuadro se relacionan las inversiones aprobadas inicialmente con sus importes estimados a realizar durante el año 2025, en esta ocasión contando con recursos propios:

FINANCIACIÓN PROPIA	IMPORTE
Obra reparación Campo de Hockey	158.782,72 €
2 nuevas casetas croquet, campo 1	68.755,38 €
Proyecto restauración escaleras zona tenis	59.277,78 €
4 nuevas pistas de pádel	335.117,71 €
Porche cuadras	14.590,00 €
Vestuarios piscinas	29.180,00 €
Aseo TPI	2.918,00 €
Lona Carpa Eventos	72.950,00 €
ITE cuadra 5	21.885,00 €
Tapia Sabatini	7.295,00 €
Reparación cubierta 2 pistas tenis	583.600,00 €
Eliminación barra Chalet Padel y restauración Area Reposo	87.540,00 €
Obra captación agua rio	291.800,00 €
Ampliación Tienda Golf	259.571,04 €
Sustitución tuberías riego uralita zona hípica	154.696,65 €
Nuevo ERP	216.000,00 €
TOTAL INVERSIÓN 2025	2.636.959,28 €

En este ejercicio se realizaron sólo parte de las inversiones previstas ya que se tuvieron que posponer varias de ellas por los siguientes motivos:

- La obra de Reparación del Campo de Hockey 1 se postpuso con el objetivo de incluir el vallado y sustitución del riego existente.
- Las 2 nuevas casetas de croquet del campo 1 se licitó y comenzaron las obras antes del final del año.
- El proyecto de restauración de escaleras de tenis se acometerá como obra de mantenimiento.
- Se ha planteado cubrir las 4 nuevas pistas de padel, por lo que sea adaptado el proyecto inicial y de modificará la solicitud de licencia.
- El porche de las cuadras se ha incorporado al Proyecto de Vestuarios de Cuadras, por lo q está incluido este alcance en su solicitud de licencia
- La licencia de los Vestuarios de Piscina se ha concedido en el 2025, se ejecutarán las obras solicitadas como anejas en el 2026.
- Se han ejecutado las Obras de Mantenimiento de las pistas 24-25 y 19-20 de tenis.
- Se ha retirado la barra del Chalet de Padel y se ha adecuado como área de reposo durante el 2025

- Se ha solicitado durante el 2025 la CUE para acometer la obra de mantenimiento en la captación del río. Se ejecutará cuando llegue el favorable y la licencia en el 2026
- Tanto la Ampliación de la tienda de Golf como la sustitución de tuberías de uralita de Hípica, son obras que se comenzaron en el 2025.

Seguimos a la espera de la Ampliación de Autorización de la CHT para la ejecución de las obras del Arroyo pozuelo a su paso por el Club tras el colapso del puente del hoyo 6 en 2024.

En este año 2025, se ha actualizado el Plan de Mantenimiento Preventivo del Club por dependencia, incluyendo el Mantenimiento Técnico Legal obligatorio. Se han añadido tareas en cada dependencia ajustando el Manto Preventivo de cada una de ellas. Todos los encargados/subencargados siguen reportando este sistema de control de ejecución de dicho Mantenimiento Preventivo a la Oficina de Mantenimiento. Así mismo se ha actualizado el Plan de Mantenimiento Correctivo Programado para todas las dependencias del CCVM, indicando el orden de prioridad y necesidad de ejecución de los distintos correctivos por agotamiento de vida útil de las distintas instalaciones. Esto nos permite tener detallados los trabajos de mantenimiento a realizar cada año en el Club.

A su vez, mensualmente se reportan a las distintas dependencias y áreas, los trabajos Correctivos Programados planificados para el mes en curso. A mediados de año, y dependiendo de los gastos en Mantenimiento Preventivo y Correctivo Imprevistos de los primeros 6 meses, se replanifican las tareas a ejecutar dentro del Plan de Correctivos Programados.

Por otro lado, dentro del presupuesto de Mantenimiento Preventivo, se adjudicaron diversos contratos de mantenimiento de distintas instalaciones, incluyendo en todos ellos precios cerrados para el suministro y mano de obra de reparaciones y sustituciones de piezas y máquinas, con el objetivo de abaratar y ser más ágiles en estas gestiones.

3.- NIVEL DE CUMPLIMIENTO DE LOS OBJETIVOS ESTABLECIDOS PARA EL EJERCICIO.

El objetivo principal del ejercicio del 2025 para el área de Infraestructuras, Obras y Mantenimiento ha sido seguir con el desbloqueo de expedientes en el Departamento de Licencias del Ayuntamiento de Madrid, en la Comisión Local de Patrimonio, en la Dirección General de Patrimonio y en la Confederación Hidrográfica del Tajo para su aprobación. Se han mantenido reuniones con los diferentes Organismos Públicos, y se han revisado todos los proyectos cuyos expedientes no progresaban en su aprobación.

Se ha redactado un Proyecto Anual de Arqueología para el CCVM y se ha registrado en Patrimonio de la CAM el pasado mes de Dic 2025, incluyendo todas las obras previstas en el Club para el 2026 con el objeto de agilizar las distintas licencias.

Así mismo, se ha continuado con la elaboración de Proyectos Básicos y de Ejecución de las inversiones planificadas, con el objeto de poder pedir licencia ajustándonos al contexto del CCVM a nivel histórico y de protección del entorno.

En cuanto a Mantenimiento, tal y como se ha explicado en el capítulo anterior, se establecieron estos objetivos logrando los equipos la detallada consecución a finales de Dic de 2025:

- Elaboración y Control del Plan de Mantenimiento Preventivo y Técnico Legal
- Elaboración y Planificación del Plan de Mantenimiento de Correctivo Programado

La división de tareas en 2 Coordinaciones dentro del Área, la de Mantenimiento y la de Obras, ha resultado ser de gran utilidad, de forma que se han agilizado las gestiones internas y de cara a la gestión y control de ejecución de empresas que prestan servicios en el CCVM.

D) DEPARTAMENTO DE RECURSOS HUMANOS, ORGANIZACIÓN Y FORMACIÓN 2025

ORGANIGRAMA DEL DEPARTAMENTO



ÁREA ADMINISTRACIÓN DE PERSONAL Y RECURSOS HUMANOS. -

A lo largo del año 2025 se han desarrollado los siguientes procesos y proyectos:

-) Se han aprobado en acuerdo con los representantes de los trabajadores las bases que rigen las bolsas de empleo para la contratación de personal temporal teniendo ahora mismos una bolsa por cada dependencia o de modo que diferenciamos la especialidad de cada trabajo
-) Convocatoria de ofertas de empleo temporal a través de la página web de diferentes niveles profesionales.
-) Ofertas de empleo público correspondientes:

 - .- OEP para la cobertura de las tasas de reposición del 2023 convocada fase concurso en marcha y convocada próxima oposición en abril 2026
 - .- OEP ya publicada para la cobertura de las tasas de reposición del 2026 (pendiente de convocatoria) Así mismo tenemos pendiente de convocatoria la OEP del 2024 y 2025 que se hará este año
-) Selección y contratación personal de temporada de verano. Más de 110 personas.

Actividades formativas para el personal de CCVM, desarrolladas en el año 2025:

FORMACION BONIFICADA AÑO 2025		
ACCION FORMATIVA	CURSO/FORMACION	ASISTENTES
101/001	Técnicas de poda	20
102/001	IA en la contratación	2
103/001	Recursos preventivos PRL	19
104/001	Mantenimiento de piscinas	10
105/001	Subrogación de personal en la contratación publica	3
106/001	Contabilidad financiera	1

-) **TOTAL FORMACIONES: 6**
-) **TOTAL ASISTENTES A FORMACION: 55 ASISTENTES**
-) Continuación con el programa de prácticas universitarias de alumnos encuadrados en el proyecto SPORTEUCA.
-) Continuación del proyecto de prácticas formativas en jardinería específica de golf para alumnos con discapacidad psíquica en colaboración con la Dirección de Infraestructuras, Obras y Mantenimiento y la Agencia Municipal de Empleo del Ayuntamiento de Madrid.
-) Gestión de nóminas, Seguros Sociales e I.R.P.F.
-) Contratación Laboral, altas y bajas en Seguridad Social.
-) Seguimiento y control de bajas y altas por I.T y Accidentes Laborales.
-) Control de Incidencias mensuales de las diferentes Dependencias junto con los Encargados
-) Acción social.
-) Comprobación y tramitación de los Premios al Trabajo.
-) Tramitación de Jubilaciones Parciales y Definitivas.
-) Elaboración Anual de Presupuestos y Masa Salarial.
-) Gestión de plantilla de una media de más de 250 trabajadores.
-) Elaboración el registro retributivo anual.
-) Elaboración de datos estadísticos para el Ayuntamiento de Madrid
-) Auditoria de cumplimiento Auditoria financiera y auditoria no financiera de grandes empresas EINF
-) El CCVM está integrado en la Red de empresas Corresponsables del Ayuntamiento de Madrid participando en sus comisiones de desarrollo. Participando en todas las acciones formativas que propone.
-) Se ha puesto en marcha el Plan de medidas para alcanzar la igualdad real y efectiva de las personas LGTBI+ y formación a toda la plantilla
-) Se ha puesto en marcha el protocolo de protección integral del niño niñas y adolescentes
-) Comisión de seguridad y salud: se ha trabajado en la revisión del plan de prevención de riesgos laborales del CCVM y en la planificación y ejecución de las medidas preventivas para el año 2025.

ÁREA ORGANIZACIÓN, ASESORÍA JURÍDICA Y CONTRATACIÓN PÚBLICA. –

CONTRATOS DE SUMINISTRO: 25	ADJUDICATARIO	FECHA DE FORMALIZACION DE CONTRATO	PLAZO EJECUCIÓN	PTO LICITACIÓN	PTO ADJUDICACION	% BAJA	IMPORTE AHORRO
SUMINISTRO DE HENO CO+B6:B16N DESTINO A LA ALIMENTACION DE LOS CABALLOS ESTABULADOS EN EL CCVM CCV/2025/00712	SALCEDO Y RUBIO, S.L.	25/03/2025	1 AÑO +1 AÑO	173.323,00 €	141.408,00 €	18,41	31.915,00 €
SUMINISTRO DE MATERIAL DE FONTANERIA ESPECIFICO DE RIEGO PARA EL CCVM CCV/2025/00731	SALTOKI CENTRO, S.A.	10/01/2025	2 AÑOS + 1 AÑO	250.000,00 €	250.000,00 €	0,00	- €
SUMINISTRO DE TOALLAS PARA VESTUARIOS DEL CCVM CCV/2025/00959	ALMOAL MARKETING Y PRODUCTO, S.L.	10/04/2025	24 MESES 12 MESES + 12 MESES	30.000,00 €	30.000,00 €	0,00	0,00 €
SUMINISTRO DE MATERIAL DE FONTANERIA NECESARIO PARA EL CCVM CCV/2025/00718	COMPAÑÍA BF DE COMERCIO, SAU	21/04/2025	2 AÑO + 1AÑO+1AÑO	120.000,00 €	120.000,00 €	0,00	0,00 €
SUMINISTRO DE MATERIAL DE CONSTRUCCION PARA OBRA Y RELLENOS PARA EL CCVM CCV/2025/00778	SALTOKI CENTRO, S.A.	23/04/2025	24 MESES 12 MESES + 12 MESES	200.000,00 €	200.000,00 €	0,00	0,00 €
SUMINISTRO EN REGIMEN DE ALQUILER CON MANTENIMIENTO DE MAQUINARIA PARA MANTENIMIENTO DE CAMPOS DE CROQUET DEL CCVM CCV/2025/00741	RIEGO VERDE, S.A.	25/04/2025	5 AÑOS	298.000,00 €	288.000,00 €	3,36	10.000,00 €
SUMINISTRO DE PARASOLES NECESARIOS PARA EL CCVM CCV/2025/00747	MARIA DOLORES MENDEZ CANO	30/04/2025	2 AÑOS	81.750,00 €	70.875,00 €	13,30	10.875,00 €
SUMINISTRO EN REGIMEN DE ALQUILER CON MANTENIMIENTO DE VEHICULOS DE SIEGA PARA MANTENIMIENTO DE CAMPOS DE GOLF DEL CCVM CCV/2025/00743	RIEGO VERDE, S.A.	06/05/2025	5 AÑOS	484.581,60 €	366.240,00 €	24,42	118.341,60 €
SUMINISTRO EN REGIMEN DE ALQUILER DE 50 VEHICULOS DE GOLF CON OPCION DE COMPRA DE 10 DE ELLOS PARA EL CCVM CCV/2025/00721	RIEGO VERDE, S.A.	06/05/2025	5 AÑOS	497.800,00 €	436.500,00 €	12,31	61.300,00 €
SUMINISTROS DE PRODUCTOS QUIMICOS PARA EL TRATAMIENTO DE AGUA Y LA DOSIFICACION DE MEDICION DE LOS PARAMETROS DE LAS PISCINAS DEL CCVM CCV/2025/00760	QUIMICA DEL CENTRO, S.A.U	23/05/2025	2 AÑOS + 2 AÑOS	100.000,00 €	100.000,00 €	0,00	0,00 €
SUMINISTRO EN REGIMEN DE ALQUILER CON MANTENIMIENTO DE TRIPLETAS CON UNIDADES DE CORTE SIDEWINDER PARA EL CCVM CCV/2025/00779-1	RIEGO VERDE, S.A.	23/05/2025	5 AÑOS	120.000,00 €	114.600,00 €	4,50	5.400,00 €
SUMINISTRO DE MATERIAL DE FERRETERIA Y CERRAJERIA PARA EL CCVM CCV/2025/00720	IMPORTACIONES INDUSTRIALES, S.A.	20/05/2025	1 AÑO + 1 AÑO	245.000,00 €	245.000,00 €	0,00	0,00 €
SUMINISTRO DE ARENA SILICEA PARA EL CCVM CCV/2025/00713-1	EUROARCE MINERIA, S.A.	22/05/2025	1 AÑO + 1 AÑO	176.000,00 €	152.979,43 €	13,08	23.020,57 €
SUMINISTRO DE BOLAS DE GOLF NECESARIAS PARA EL CCVM CCV/2025/00783	LUMACARL, S.L.	10/07/2025	12 MESES	7.448,00 €	7.448,00 €	0,00	0,00 €
SUMINISTRO DE SEMILLAS NECESARIAS PARA EL CCVM CCV/2025/00782	SD BY DALAMU, S.L.	10/07/2025	1 AÑO +1 AÑO +1 AÑO	160.000,00 €	160.000,00 €	0,00	0,00 €
SUMINISTRO DE ROPA DEPORTIVA PARA EL CCVM. LOTES CCV/2025/00786	LOTE 1: INDUSTRIAS MERCURY, S.A.	24/07/2025	1 AÑO	45.000,00 €	45.000,00 €	0,00	0,00 €
	LOTE 2: ERBU CONSULT, S.L.	24/07/2025	1 AÑO	13.500,00 €	13.500,00 €	0,00	0,00 €
	LOTE 3: ERBU CONSULT, S.L.	24/07/2025	1 AÑO	3.000,00 €	3.000,00 €	0,00	0,00 €
	LOTE 4: ERBU CONSULT, S.L.	24/07/2025	1 AÑO	18.000,00 €	18.000,00 €	0,00	0,00 €
SUMINISTRO DE ROPA DE TRABAJO PARA PERSONAL DEL CCVM CCV/2025/00748	MADRIFERR, S.L.U.	01/09/2025	2 AÑO +1 AÑO+1 AÑO	211.000,00 €	211.000,00 €	0,00	0,00 €
SUMINISTRO DE MATERIAL DE PINTURA NECESARIO PARA EL CCVM CCV/2025/00785	SEGOPI, S.L.	08/09/2025	2 AÑO +1 AÑO+1 AÑO	100.000,00 €	100.000,00 €	0,00	0,00 €
SUMINISTRO DE RECAMBIOS Y REPUESTOS EXCLUSIVOS DE LA MAQUINARIA DE TORO DESTINADA AL MANTENIMIENTO DEL CCVM CCV/2025/00789	RIEGO VERDE, S.A. (RIVERSA)	04/09/2025	1 AÑO	185.000,00 €	185.000,00 €	0,00	0,00 €

SUMINISTRO PRODUCTOS DE DROGUERIA CCV/2025/00790	HIGIENE INDUSTRIAL DHELIA, S.L.	18/09/2025	2 AÑOS + 1 AÑO+1AÑO+1AÑO	100.000,00 €	100.000,00 €	0,00	0,00 €
SUMINISTRO DE ROBOTS CORTACESPED PARA ZONAS AJARDINADAS DEL REAL CLUB DE CAMPO VILLA DE MADRID. CCV/2025/00780-1	DELTACINCO LINEA VERDE, S.L.	24/10/2025	1 MES	28.000,00 €	17.000,00 €	39,29	11.000,00 €
SUMINISTRO DE PIENSO PARA LA ALIMENTACION DE LA COLONIA FELINA DEL RCCVM CCV/2025/00791	NIDO PET, S.L.	27/10/2025	24 MESES 12 MESES + 12 MESES	21.450,00 €	21.450,00 €	0,00	0,00 €
SUMINISTRO DE VIRUTA CON DESTINO A CABALLOS ESTABULADOS EN EL RCCVM CCV/2025/00788	AIRIN MEDIO AMBIENTAL, S.L.U.	30/10/2025	12 MESES	360.000,00 €	360.000,00 €	0,00	0,00 €
SUMINISTRO DE YESO AGRICOLA NECESARIO PARA LOS CAMPOS DE GOLF DEL CCVM CCV/2025/00727	FITOFLO, S.L.	09/01/2026	24 MESES 12 MESES + 12 MESES	34.000,00 €	34.000,00 €	0,00	0,00 €
SUMINISTRO DE CEREALES (CEBADA, AVENA Y SALVADO) CON DESTINO A LA ALIMENTACION DE LOS CABALLOS ESTABULADOS EN EL RCCVM CCV/2025/00792	FERRER SAT, CM639	04/12/2025	24 MESES 12 MESES + 12 MESES	37.800,00 €	37.800,00 €	0,00	0,00 €

CONTRATOS DE SERVICIO: 23	ADJUDICATARIO	FECHA DE FORMALIZACION DE CONTRATO	PLAZO EJECUCIÓN	PTO LICITACIÓN	PTO ADJUDICACION	% BAJA	IMPORTE AHORRO
SERVICIO DE ASISTENCIA JURIDICA EN MATERIA DE LICENCIAS Y NORMAS URBANISTICAS PARA EL CCVM CCV/2025/00947	G CUETO LEGAL, S.L.	19/02/2025	3 AÑOS + 2 AÑOS	42.000,00 €	30.600,00 €	27,14	11.400,00 €
CONTRATACION DEL SERVICIO DE PREVENION DE RIESGOS LABORALES PARA EL CCVM CCV/2024/00516	OCA GLOBAL PREVENTION SERVICES, S.A.	28/01/2025	2 AÑOS + 2 AÑOS	14.000,00 €	8.750,00 €	37,50	5.250,00 €
CONTRATACION DE SERVICIOS PROFESIONALES DE VIDEOGRAFO PARA LOS EVENTOS DEL CCVM CCV/2024/00928	ATM BROADCAST, S.L.	09/01/2025	3 AÑOS + 2 AÑOS	85.500,00 €	41.400,00 €	51,58	44.100,00 €
CONTRATACION DEL SERVICIO DE TELEFONIA MOVIL PARA EL CCVM CCV/2024/00966	ORANGE SPAGNE, S.A.U.	24/01/2025	2 AÑOS + 1 AÑO	70.000,00 €	44.125,00 €	36,96	25.875,00 €
CONTRATACION DEL SERVICIO PARA LA MEJORA DE DRENAJE SUPERFICIAL Y ALIVIO DE COMPACTACION DEL SUELO DE LA PISTA VERDE Y CAMPOS DE GOLF DEL CCVM CCV/2025/00821	LAZITURRI, S.L.	21/04/2025	2 AÑOS + 1 AÑO	120.000,00 €	115.000,00 €	4,17	5.000,00 €
CONTRATACION DEL SERVICIO DE LIMPIEZA DE LA TOTALIDAD DE LOS EDIFICIOS Y DEPENDENCIAS DEL CCVM CCV/2025/00964	SAMSI IBERIA, S.L.	09/05/2025	1 AÑO + 1 AÑO	838.645,56 €	651.890,59 €	22,27	186.754,97 €
SERVICIO DE MANTENIMIENTO Y SUSTITUCION DEL CESPED ARTIFICIAL DE 6 PISTAS DE PADEL CCV/202500968	QUALITY SPORT 2014, S.L.	04/06/2025	2 MESES	46.218,00 €	30.160,00 €	34,74	16.058,00 €
SERVICIO DE VEHICULO DE PRIMERA INTERVENCION SANITARIA Y PREVENTIVOS DE AMBULANCIAS PARA COMPETICIONES DEPORTIVAS EN EL CCVM CCV/2025/01005	SANIR MOVILIDAD SANITARIA, S.A.U	04/07/2025	1 AÑO	273.685,05 €	260.000,00 €	5,00	13.685,05 €
SERVICIO DE ELABORACION DEL PROYECTO CONSTRUCTIVO Y DIRECCION FACULTATIVA DE LAS OBRAS A REALIZAR PARA LA RECUPERACION DE LOS TERRENOS EROSIONADOS DEL CAUCE DE ARROYO POZUELO DEL CCVM CCV/2025/01003	INGENIA SOLUCIONES PARA LA INGENIERIA, S.LU.	04/07/2025	7 MESES	59.500,00 €	40.323,15 €	32,23	19.176,85 €
SERVICIOS MEDICOS PARA LOS EQUIPOS DE HOCKEY DEL CCVM CCV/2025/01002	ERIC GALLEGO EDELFT	18/07/2025	10 MESES + 10 MESES	16.000,00 €	16.000,00 €	0,00	0,00 €
SERVICIO DE RETRASMISION DE LIVE STREAMING PARA EVENTOS HIPICOS DEL CCVM CCV/2025/01008	CMHTV OXER, S.L.	22/07/2025	2 AÑOS	32.000,00 €	32.000,00 €	0,00	0,00 €

SERVICIO DE TRANSPORTE, ALOJAMIENTO Y MANUTENCION DE LOS EQUIPOS Y COLECTIVOS DEL CCVM CCV/2025/01007	VIAJES TRANSVIA TOURS, S.L.	23/07/2025	1 AÑO	370.000,00 €	370.000,00 €	0,00	0,00 €
SERVICIO DE ASISTENCIA TECNICA ESPECIALIZADA PARA LA PROGRAMACION Y ORGANIZACIÓN DE SERVICIOS Y ACTIVIDADES SOCIOCULTURALES EN EL CCVM CCV/2025/01006	HARTFORD, S.L.	28/07/2025	1 AÑO + 1 AÑO+1 AÑO	158.000,00 €	129.475,00 €	18,05	28.525,00 €
SERVICIOS DE ASESORAMIENTO PARA EL CCVM. LOTES CCV/2025/01004	LOTE 1: BUFETE CASA DE LEY, S.L.U	29/07/2025	1 AÑO + 1 AÑO+1 AÑO	16.000,00 €	11.000,00 €	31,25	5.000,00 €
	LOTE 2: SAEZ ABOGADOS, S.L.	29/07/2025	1 AÑO + 1 AÑO+1 AÑO	21.000,00 €	12.600,00 €	40,00	8.400,00 €
	LOTE 3: A&C ALFACONSULTING, S.L.	29/07/2025	1 AÑO + 1 AÑO+1 AÑO	12.000,00 €	11.400,00 €	5,00	600,00 €
SERVICIOS DE SOPORTE Y GESTION DE SISTEMAS PARA EL CCVM CCV/2025/00970	INSTASOFT, S.L.	05/09/2025	1 AÑO + 1AÑO+1AÑO+1AÑO	72.000,00 €	72.000,00 €	0,00	0,00 €
SERVICIOS TRANSPORTE POR CARRETERA PARA ASISTENCIA A COMPETICIONES Y EVENTOS DE LOS EQUIPOS Y COLECTIVOS DEL CCVM CCV/2025/01009-1	CARTOUR, S.L.	22/09/2025	1 AÑO + 1 AÑO	240.000,00 €	140.000,00 €	41,67	100.000,00 €
SERVICIO DE MANTENIMIENTO INTEGRAL DE LAS INSTALACIONES DE BOMBEO DE AGUA DE RIEGO Y DEPURACION DE PISCINAS CCV/2025/00829	AQUAMBIENTE SERVICIOS PARA EL SECTOR DEL AGUA, S.A.U	30/09/2025	2 AÑOS + 1 AÑO	247.914,70 €	223.223,74 €	9,96	24.690,96 €
SERVICIO DE ASESORAMIENTO Y ASISTENCIA FISCAL, CONTABLE Y PREPARACION DE AUDITORIA FINANCIERA Y DE ACTUACION DE VERIFICACION DEL ESTADO DE INFORMACION NO FINANCIERA DEL CCVM CCV/2025/00969	KPMG, S.L.	13/10/2025	3 AÑOS	165.000,00 €	161.100,00 €	2,36	3.900,00 €
SERVICIOS DE VIGILANCIA Y SEGURIDAD EN LAS DEPENDENCIAS E INSTALACIONES DEL RCCVM CCV/2025/00971	SECURITY SERVICES KUO, S.L.	07/11/2025	1 AÑO + 1 AÑO	222.283,59 €	182.148,55 €	18,06	40.135,04 €
SERVICIO DE MANTENIMIENTO DE LOS SISTEMAS DE CIRCUITO CERRADO DE TV, DETECCION DE INTRUSION Y LA RED DE COMUNICACIONES FIJAS E INALAMBRICAS PARA VISUALIZACION DE IMÁGENES EN PANTALLAS Y VIDEOGRABADORAS CCV/2025/00972	FERMALUX SEGURIDAD Y SISTEMAS, S.L.	03/11/2025	2 AÑOS 1 AÑO + 1 AÑO	61.120,00 €	54.280,00 €	11,19	6.840,00 €
SERVICIO DE GESTION DE RIESGO DE LOS ELEMENTOS NATURALES CARACTERISTICOS DEL CCVM CCV/2025/00973	ENDOTERAPIA ARBOREA, S.L.	19/11/2025	1 AÑO + 1 AÑO	145.000,00 €	121.330,78 €	16,32	23.669,22 €
SERVICIO DE CONTROL Y GESTION DE LAS POBLACIONES DE FAUNA SILVESTRE SINANTROPICA DEL RCCVM CCV/2025/00974	IBERAVEX, S.L.U.	10/12/2025	1 AÑO + 1AÑO+1AÑO+1AÑO	66.400,00 €	65.500,00 €	1,36	900,00 €
SERVICIOS INFORMATICOS PARA LA PUESTA EN MARCHA DE UN SISTEMA DE PLANIFICACION DE RECURSOS EMPRESARIALES, EN LA MODALIDAD DE SOTWARE AS A SERVICE, INCLUIDO SU SOPORTE FUNCIONAL Y TECNICO PARA EL CCVM CCV/2025/00967-1	PKF ATTEST ITC, S.L.	14/04/2025	4 AÑOS	484.504,00 €	311.974,25 €	35,61	172.529,75 €

CONTRATOS DE OBRAS: 8	ADJUDICATARIO	FECHA DE FORMALIZACION DE CONTRATO	PLAZO EJECUCIÓN	PTO LICITACIÓN	PTO ADJUDICACION	% BAJA	IMPORTE AHORRO
OBRA DE MANTENIMIENTO Y SUSTITUCION DE LA CUBIERTA DE POLICARBONATO DE LAS PISTAS DE TENIS 24-25 DEL CCVM CCV/2025/0112-1	SERANCO, S.A.	13/06/2025	3 MESES	216.186,44 €	199.944,04 €	7,51	16.242,40 €

OBRA DE SUSTITUCION DE LA LONA TENSADA Y MANTENIMIENTO DE LA ESTRUCTURA ACTUAL DE LAS PISTAS DE TENIS CUBIERTAS 19 Y 20 DEL CCVM CCV/2025/01150	ARQUITECTURA TEXTIL, S.L.	03/07/2025	4 MESES	272.800,00 €	272.800,00 €	0,00	0,00 €
TRABAJOS DE OBRAS Y SERVICIOS CORRECTIVOS RELACIONADOS CON INSTALACIONES ELECTRICAS EN CENTROS DE TRANSFORMACION CCV/2025/01151	FERMALUX, S.L.	08/08/2025	5 DIAS	39.160,00 €	34.460,80 €	12,00	4.699,20 €
OBRA DE EJECUCION PARA LA REFORMA Y AMPLIACION DEL EDIFICIO DE LA TIENDA DE GOLF DEL CLUB DE CAMPO VILLA DE MADRID CCV/2025/01152	AQUINTA OBRAS, S.L.	12/09/2025	6 MESES	193.739,32 €	160.144,27 €	17,34	33.595,05 €
OBRAS DE REPARACION Y SUSTITUCION DE LA ESTRUCTURA DETERIORADA DE LA CUBIERTA MAS ELEVADA DE LAS PISTAS DE TENIS CUBIERTAS 24 Y 25 DEL CLUB DE CAMPO VILLA DE MADRID CCV/2025/01156	SERANCO, S.A.	05/09/2025	3 MESES	165.000,00 €	161.172,91 €	2,32	3.827,09 €
OBRAS PARA LA RENOVACION DE TUBERIAS DE LA RED DE RIEGO DE LA ZONA DE HIPICA EN EL CCVM CCV/2025/01155	GOLF TECNICAS NATURALES, S.L.	29/09/2025	112 DIAS	132.154,67 €	121.093,32 €	8,37	11.061,35 €
OBRAS DE EJECUCION PARA LA CUBIERTA DE LA PISTA DE PATINAJE DEL CLUB DE CAMPO VILLA DE MADRID CCV/2025/01154-1	HARADO DE CONSTRUCCIONES Y ASISTENCIA TECNICA, S.L.	20/10/2025	6 MESES	711.573,17 €	598.997,49 €	15,82	112.575,68 €
OBRAS DE EJECUCION DE DOS NUEVAS CASETAS PARA EL CAMPO Nº1 DE CROQUET DEL RCCVM CCV/2025/01168	AQUINTA OBRAS, S.L.	11/11/2025	4 MESES	202.534,89 €	174.063,26 €	14,06	28.471,63 €

PRÓRROGAS: 28		
1	Suministro de cereales: cebada, avena y salvado con destino a los caballos estabulados en el CCVM	CCV/2021/00735
2	Suministro de material eléctrico necesario para el CCVM	CCV/2022/00749
3	Servicio Lote 1: Póliza de seguro a todo riesgo de daños materiales para el CCVM. Lote 2: Póliza de seguro de responsabilidad civil general del CCVM	CCV/2022/00509
4	Suministro de piensos compuestos con destino a la alimentación de los caballos estabulados en el CCVM	CCV/2022/00719
5	Servicio de transporte por carretera para la asistencia a competiciones y eventos de los equipos y colectivos del CCVM	CCV/2022/00949
6	Suministro de forrajes: paja de cereales y alfalfa henificada con destino a la alimentación de los caballos estabulados en el CCVM	CCV/2024/00774
7	Servicio de mantenimiento de los bunkers y del desbrozado de zonas verdes puntuales de los campos de golf del CCVM.	CCV/2024/00838-1
8	Concesión de la gestión y explotación de la tienda de golf ubicada en el CCVM	CCV/2022/00606
9	Suministro de material de fontanería necesario para el CCVM	CCV/2023/00755
10	Suministro de material de ferretería necesaria para el CCVM	CCV/2024/00773
11	Servicios profesionales de delegado de campo de hockey en los partidos a celebrar en el CCVM	CCV/2023/00957
12	Servicios de secretaría técnica y coordinación en los concursos hípicas a celebrar en el CCVM	CCV/2024/00987-1
13	Suministro de material de construcción necesario para el CCVM	CCV/2023/00756
14	Suministro de nutrientes, bioestimulantes, y humectantes del CCVM	CCV/2023/00762-1
15	Servicio de mantenimiento de las instalaciones eléctricas de baja tensión con reparación de averías para el CCVM	CCV/2023/00836
16	Servicios profesionales de fotógrafo para los eventos del CCVM	CCV/2022/00908

17	Suministro de energía eléctrica para las dependencias e instalaciones del CCVM	CCV/2024/00714
18	Suministro de productos fitosanitarios para el CCVM	CCV/2023/00765
19	Servicios de asesoramiento y asistencia jurídica en materia de contratación pública para el CCVM	CCV/2021/00910-1
20	Servicio de asesoría y mantenimiento de documentación y procedimientos actualizados en materia de protección de datos para el CCVM	CCV/2022/00914
21	Suministro de material de recambio necesario para el mantenimiento de la maquinaria utilizada en los campos de golf y resto de praderas de césped del CCVM	CCV/2023/00767
22	Servicio de arrendamiento y mantenimiento de los desfibriladores necesarios en el CCVM	CCV/2022/00834
23	Servicio de limpieza de toallas que se utilizan en los edificio y dependencias del CCVM	CCV/2023/00953
24	Servicio de vigilancia de la salud para el CCVM	CCV/2024/00503
25	Servicio del seguro de la flota de vehículos de maquinaria agrícola, remolques y aperos complementarios del CCVM	CCV/2022/00507
26	Servicio: Lote 1: Póliza de seguro a todo riesgo de daños materiales para el CCVM Lote 2: Póliza de seguro de responsabilidad civil general del CCVM	CCV/2022/00509
27	Suministro en régimen de alquiler y mantenimiento de maquinaria y equipos para trabajos de mantenimiento y obras a ejecutar en el CCVM	CCV/2024/00759
28	Suministro de material de imprenta/papelería necesaria para el CCVM	CCV/2023/00960

CONTRATOS MENORES: TOTAL 283 CONTRATOS

Nº de expediente	Objeto del contrato	Importe de adjudicación (IVA incluido)	Fecha de adjudicación	Adjudicatario
CCV202421202	OBRAS DE PROTECCIÓN URGENTE DEL TALUD DEL ARROYO POZUELO Y ANTEQUINA	40.778,63 €	09/01/2025	SOCIEDAD ESPAÑOLA DE AGUAS FILTRADAS, S.A.
CCV202530101	SERVICIO DE ACTUACIÓN PARA VERIFICACIÓN DEL ESTADO DE INFORMACIÓN NO FINANCIERA DEL CCVM, SA	18.148,79 €	13/01/2025	KPMG ASESORES, S.L.
CCV202411205	REPUESTOS PARA MINI EXCAVADORA DE GOLF	2.870,7 €	14/01/2025	FINANZAUTO S.A.
CCV2024111201	SERVICIO DE REPARACIÓN DE MEGAFONÍA DE EQUIPO DE SONIDO EN PICADERO CUBIERTO	792,55 €	16/01/2025	PICTURES MUSIC
CCV202431205	SERVICIO DE FORMACIÓN EN CONTRATACIÓN PÚBLICA E INTELIGENCIA ARTIFICIAL	1.278,48 €	16/01/2025	ODRICERIN&ASOCIDOS, S.L.
CCV202431206	SERVICIO DE FORMACIÓN EN INCIDENCIA DE LA SUBROGACIÓN DE PERSONAL	1.089, €	16/01/2025	EISP
CCV202510108	SUMINISTRO DE GUÍAS TRAZADORAS PARA LOCALIZACIÓN DE TUBERÍAS NO METÁLICAS Y CANALIZACIONES VARIAS	1.445,95 €	17/01/2025	RADIOPOINT SYSTEMS, S.L.
CCV202510105	SUMINISTRO DE REPUESTOS PARA REPARACIÓN DE VEHÍCULO DUMPER	1.409,5 €	20/01/2025	JUFRAN, S.A.
CCV202510106	SUMINISTRO REPUESTOS CABLEADO PARA REPARACIÓN DE VEHÍCULOS CUSHMAN TRUSTER	493,98 €	20/01/2025	RFA CONTROLS, S.A.
CCV202421204	SERVICIO DE REVISIÓN Y REPARACIÓN DE GRUPOS ELECTRÓGENOS	665,26 €	21/01/2025	SDMO SERVICE, S.L.
CCV202510101	SUMINISTRO E INSTALACIÓN DE PUERTAS, PERNIOS, FRENOS Y CRISTALES EN CARPA DE EVENTOS, PICADERO Y MULTIUSOS.	7.108,75 €	21/01/2025	GLASS PROAL SISTEMAS, S.L.
CCV202510102	SERVICIO TRATAMIENTO ANTIDESLIZANTE PARA SUELOS EN ZONA DE VESTUARIOS DE PISCINA DEL CCVM CON INFORME Y CERTIFICADO DE ENAC INCLUIDO	6.386,5 €	22/01/2025	PREPARADOS QUIMICOS DE NAVARRA, S.L.
CCV202510104	SUMINISTRO DE REPUESTOS PARA MINI CARGADORA Y ZANJADORA DEL CCVM, SA	2.522,29 €	22/01/2025	ITT BOBCAT OF, S.L.
CCV202510110	SUMINISTRO DE TOALLAS PARA REPONER EN VESTUARIOS DEL CCVM, SA	2.711,61 €	23/01/2025	ALMOAL MARKETING Y PRODUCTO, S.L.
CCV202510107	SERVICIO DE GESTIÓN INTEGRAL DE RESIDUOS DE CORTANTES Y PUNZANTES EN EL CCVM, SA	2.211, €	28/01/2025	SRCL CONSENER, S.L.
CCV202510115	SUMINISTRO DE ALCORNOQUES PARA LA CALLE 16 DEL RECORRIDO NEGRO DE GOLF DEL CCVM	780,45 €	29/01/2025	VIVEROS DUBAGAN, S.A.
CCV202530102	SERVICIO DE MANTENIMIENTO ANUAL DE PROGRAMA DE NÓMINAS Y PORTAL DEL EMPLEADO DEL CCVM, SA	6.176,25 €	29/01/2025	CONSULT. PROGRAMAS INFORMATICOS Y SOLUCIONES
CCV202530103	SUMINISTRO DE MATERIAL PARA REPONER EL BOTIQUÍN DEL CCVM, SA	423, €	31/01/2025	FARMACIA FERNANDO MARTIN-BARRIOS MADRAZO
CCV202530104	SERVICIO DE PROCURADOR PARA PROCEDIMIENTO JUDICIAL	148,71 €	31/01/2025	FRANCISCA AMORES ZAMBRANO

CCV202510113	SERVICIO DE REPARACIÓN DE FURGONETA DE TOALLAS DEL CCVM PARA PASAR ITV	626,78 €	04/02/2025	TALLERES LENDISA, S.L.
CCV202510203	SUMINISTRO PLANTA DE TEMPORADAS PARA DECORACIÓN DE MACIZOS DE JARDINERIA	1.496,94 €	11/02/2025	ASOCIACION LA VEGUILLA
CCV202510202	SUMINISTRO RECAMBIOS PARA REPARAR MINIEXCAVADORA DE GOLF	2.578,75 €	14/02/2025	ITT BOBCAT OF, S.L.
CCV202510206	SERVICIO ALQUILER DE ENVASES Y SUMINISTRO DE RECARGAS DE GAS NECESARIOS PARA TRABAJOS EN CERRAJERIA	1.226,07 €	21/02/2025	AIR LIQUIDE HEALTHCARE, S.A.
CCV202510207	SUMINISTRO REPUESTOS FABRICADOS PARA REPARACIÓN DE TRACTOR, RECEBADORA, RECOGE CANUTOS Y CARGADORA	2.888,71 €	21/02/2025	HIDRAULICA Y JUNTAS, S.A.
CCV202530203	IMPLANTACIÓN DE PROTOCOLOS LGTBI Y PROTECCIÓN A LA INFANCIA Y ADOLESCENCIA	8.137,25 €	26/02/2025	KNOWMADS&AT, S.L.U.
CCV202510111	SERVICIO DE ESTUDIO GEOTÉCNICO PARA EJECUCIÓN DE CASSETAS EN CAMPO CROQUET	2.671,87 €	27/02/2025	GEOTECNIA Y MEDIOAMBIENTE, S.L.
CCV202510204	SUMINISTRO TABLEROS PARA MUEBLE DE GUARDERÍA Y FICHERO PARA OFICINA	1.629,53 €	27/02/2025	MADERAS CARABANCHEL, S.L.
CCV202510208	SUMINISTRO DE MATERIAL PISTAS DE TENIS, POSTES, TIERRA BATIDA Y LÍNEAS DE CEMENTO.	3.468,77 €	27/02/2025	CELABASA, S.A.
CCV202530208	SUMINISTRO DE MÁQUINA DE HIELO	2.617,23 €	04/03/2025	OMS Y VIÑAS, S.L.
CCV202510114	SUMINISTRO BOLAS DE GOLF PARA CAMPO DE PRÁCTICAS	10.248,7 €	04/03/2025	HIDALGO SUMINISTROS INTERNACIONALES, SLN
CCV202510209	SUMINISTRO DE ADOQUINES PARA CAMINADOR DE CUADRAS	8.944,52 €	04/03/2025	SOTOANCHO INSTALACIONES HÍPICAS, S.L.
CCV202510210	SERVICIO REPARACIÓN DE RODILLOS SIN FIN PARA VEHÍCULO RASTRA DE HÍPICA	1.452, €	04/03/2025	CALDERERIA DEL POZO E HIJOS, S.L.
CCV202510213	SUMINISTRO DE MATERIAL DE HÍPICA, CUADRAS, LAMAS, CAVALETTS, PLASTILINA.	2.107,94 €	04/03/2025	LUPA IBERICA, S.A.
CCV202530207	SERVICIOS PARA EL DESARROLLO DE UN PROCESO DE ANÁLISIS DE EFICIENCIA, GESTIÓN DE CONFLICTOS Y COHESIÓN DE EQUIPO DE TRABAJADORES DEL CCVM, SA	18.029, €	04/03/2025	SUSANA DE LOS REYES LOPEZ
CCV202540101	SUMINISTRO DE 50 CAJONES DE BOLAS DE TENIS DUNLOP PARA STOCK Y CAMPEONATOS	5.698,65 €	05/03/2025	ALPHA TENNIS, SLU
CCV202540102	REGALOS DE TROFEOS PARA CAMPEONATO DE TENIS	1.036,4 €	05/03/2025	ALPHA TENNIS, SLU
CCV202540103	SUMINISTRO CARROS MANUALES PARA JUGADORES DE GOLF	4.564,28 €	05/03/2025	HIDALGO SUMINISTROS INTERNACIONALES, SLN
CCV202510211	SUMINISTRO ARENA COLOREADA PARA REPARAR CHULETAS EN CAMPO DE GOLF Y EN LA PISTA CENTRAL DE HÍPICA PARA EVENTOS.	1.597,2 €	06/03/2025	CRISMACHEN, S.L.
CCV202510304	SERVICIO DE MANTENIMIENTO DE SILLAS ELEVADORAS HIDRÁULICAS EN PISCINA	484, €	06/03/2025	PIMACLOR S.L
CCV202510306	SERVICIO DE GESTIÓN TELEMÁTICA DE PARÁMETROS DE CAMPO DE GOLF	2.922,15 €	06/03/2025	TILOOM SOLUCIONES TECNOLOGICAS, S.L.
CCV202510308	SERVICIO ELABORACIÓN PROYECTO DE RECONSTRUCCIÓN DE PUENTE EN CAMPO DE GOLF. DIRECCIÓN DE OBRAS Y COORDINACIÓN DE SEGURIDAD Y SALUD EN EL CCVM, SA	17.908, €	06/03/2025	TORROJA INGENIERÍA S.L.P
CCV202510201	SERVICIO LICENCIA DE USO SOFTWARE ONLINE SILOE APLICACIÓN AUTOCONTROL PISCINA Y TOMA DE DATOS, REDACCIÓN E IMPLANTACIÓN DEL PROTOCOLO DE AUTOCONTROL DE PISCINAS EN FORMATO PRESENCIAL EN EL CCVM, SA	2.181,12 €	10/03/2025	OZTOGEST DEPORTE, OCIO Y SALUD, S.L.
CCV202530206	SERVICIO DE DOS ACCESOS DE 200MBPS A INTERNET	17.424, €	10/03/2025	COLT TELECOM ESPAÑA, S.A.
CCV202510305	SUMINISTRO DE SOMBRILLAS DE ESPARTO Y REPUESTOS POSTES PARA LAS PISCINAS	3.206,5 €	11/03/2025	Ismael Gutierrez Diaz
CCV202510309	SUMINISTRO RED PARA HOCKEY, BANDERAS Y CUERDAS PARA GOLF	585,3 €	11/03/2025	POLACE GOLF, S.L.
CCV202530210	SUMINISTRO DE LICENCIAS PARA CONTROL DE PRESENCIA DE PERSONAL	2.534,95 €	11/03/2025	ACCES TIME, S.L.
CCV20250302	SERVICIO DE ENVÍO DE CARTAS CERTIFICADAS CON ACUSE DE RECIBO	1.121,19 €	12/03/2025	AJA PUBLICIDAD, S.L.
CCV202510212	SERVICIO PLATAFORMA PARA UTILIZACIÓN DE GPS TOPOGRÁFICO TOPCON	556,6 €	13/03/2025	TOPCON POSITIONING SPAIN, S.L.U.
CCV202510301	SERVICIO DE LEVANTAMIENTO TOPOGRÁFICO DE TRES ZONAS PARA APARCAMIENTO PERFIL TRANSVERSAL DEL RIO MANZANARES+PERFIL TRANSVERSAL ARROYO ANTEQUINA	3.146, €	13/03/2025	JUAN A. GARCIA CERVIGON BUENO
CCV202510307	SERVICIO DE MANTENIMIENTO DE GENERADORES DE EMERGENCIA SDMO	1.828,3 €	13/03/2025	SDMO SERVICE, S.L.
CCV202510310	SERVICIO DE REALIZACIÓN DE ENSAYOS DE RESBALADICIDAD CON INFORME EN VESTUARIO DE TENIS	1.355,2 €	13/03/2025	LABORATORIO DE RESBALADICIDAD, S.L.
CCV202530304	RETRANSMISION POR CANAL TV ONLINE DE EVENTOS HIPICOS A CELEBRAR EN LAS DISTINTAS PISTAS HIPICAS	9.680, €	14/03/2025	CMHTV OXER, S.L.
CCV202530301	SERVICIO DE ENVIO DE LA REVISTA DEL CCVM.	363, €	18/03/2025	AYD PUBLICIDAD DIRECTA
CCV202530303	SUMINISTRO DE LICENCIAS DE AUTOCAD	3.478,75 €	18/03/2025	NTI CAD SYSTEMS, S.L.
CCV202510302	SUMINISTRO E INSTALACIÓN DE CRISTAL EN ENTRADA PABELLÓN MULTIUSOS	296,5 €	19/03/2025	GLASS PROAL SISTEMAS, S.L.
CCV202510303	SUMINISTRO DE TUMBONAS Y MINITUMBONAS PARA REPONER EN PISCINA	17.908, €	19/03/2025	MADERA Y ANEA, S.L.

CCV202510313	SUMINISTRO BARRAS TORNEADAS PARA PISTAS DE PONIS	767,14 €	19/03/2025	MADERAS LUMITA, S.L.U.
CCV202520301	OBRAS DE MANTENIMIENTO, REPARACIÓN Y CONVERSACIÓN DEL SONDEO DE PISCINA	44.762,74 €	19/03/2025	FCC AQUALIA, S.A.
CCV202510314	SUMINISTRO E INSTALACIÓN DE FALSO TECHO DE ALUMINIO EN CHALET DE PADEL	786,5 €	21/03/2025	TEOR TECHOS, S.L.
CCV202510315	SUMINISTRO E INSTALACIÓN DE CRISTAL Y ESPEJO EN CARPA DE EVENTOS	306,1 €	21/03/2025	GLASS PROAL SISTEMAS, S.L.
CCV202510311	SERVICIO DE TRATAMIENTO ANTIDESLIZANTE PARA SUELOS EN ZONA DE VESTUARIOS DE PISCINA DEL CCVM, SA, CON INFORME Y CERTIFICADO DE ENAC INCLUIDO.	8.893,5 €	27/03/2025	LIMPIEZAS Y PULIDOS JOSBE, S.L.
CCV202510318	SERVICIO DE TRANSPORTE DE I/V DE UN APERO DE GOLF DEL CENTRO NACIONAL DE GOLF Y EL CCVM, SA	544,5 €	27/03/2025	ATLÁNTICA TRANSPORTES, S.C.C.L.
CCV202510319	SUMINISTRO LATIGUILLOS PARA MÁQUINAS QUE REALIZAN PINCHADOS EN LOS CAMPOS DE GOLF	1.026,93 €	27/03/2025	HIDRAULICA Y JUNTAS, S.A.
CCV202510321	SUMINISTRO SIERRAS DE CINTA AFILADAS Y RUEDA PARA MÁQUINA DE TALLER CARPINTERÍA	314,2 €	27/03/2025	HERMADI, S.L.
CCV202530209	SERVICIOS DE FORMACION EN CONTABILIDAD FINANCIERA	450, €	27/03/2025	FEMXA FORMACIÓN, S.L.
CCV202530305	SERVICIO DE EXTERNALIZACION PARA LA GESTION DE CONTRATACION ELECTRONICA INTEGRAL	17.061, €	27/03/2025	VAN BEVEREN S.L.
CCV202510205	SERVICIO DE ALQUILER CARPA PARA EVENTO DE SAN ISIDRO	2.897,95 €	28/03/2025	MOÑITA PULIDO S.A.
CCV202510317	SERVICIO REPARACIÓN MOTOR Y BOMBA CENTRIFUGA DE PISCINA	1.393,92 €	28/03/2025	R.E.I. MOTORES ELÉCTRICOS, S.L.
CCV202540106	SUMINISTRO DE ROPA PARA SOCORRISTAS (PERSONAL DEL CCVM)	9.362,98 €	31/03/2025	FORLOZ SPORT, S.L.
CCV202510323	SUMINISTRO REDES EN CAMPOS DE GOLF PARA PROTECCIÓN DE CHALET DE TENIS	405,35 €	31/03/2025	POLACE GOLF, S.L.
CCV202510322	SUMINISTRO DE FLORES ARTIFICIALES PARA DECORACIÓN DE CONCURSOS Y EVENTOS	1.086,24 €	01/04/2025	SHUANG ZHI IMPOR EXPOR, S.L.
CCV202510312	VENECIANA DE MADERA PARA CHALET DE PADEL	612,56 €	03/04/2025	PERSIANAS VIUDA DE ESCOBAR, S.L.
CCV202510401	SUMINISTRO DE PLANTAS DE TEMPORADA PARA DECORACIÓN CONCURSO C.S.I. Y PABELLÓN SOCIAL DE GOLF	3.959,89 €	03/04/2025	ASOCIACION LA VEGUILLA
CCV202510402	SUMINISTRO RASTRILLOS NIVELADORES PARA EL TRABAJO DE PINCHADOS EN GREENES	448,84 €	04/04/2025	DISEYMA GOLF, S.L.U.
CCV202510403	SUMINISTRO E INSTALACIÓN DE ESPEJO EN VESTUARIOS DE SEÑORAS DE PISCINA	389,6 €	04/04/2025	GLASS PROAL SISTEMAS, S.L.
CCV202540301	BOLAS DE PADEL	1.256,64 €	07/04/2025	ALPHA TENNIS, SLU
CCV202540302	SUMINISTRO CAMISETAS PARA TORNEO SAN ISIDRO HOCKEY	5.664,79 €	07/04/2025	GRUPO MANIN DE PUBLICIDAD, S.A.
CCV202540303	SUMINISTRO JERSEYS Y POLOS PARA JUGADORES	3.951,02 €	07/04/2025	ERBUT CONSULT S.L.
CCV202540304	MATERIAL DE GIMNASIO	1.610,23 €	07/04/2025	THOMAS WELLNESS GROUP S.L.
CCV202510316	SERVICIOS DE MEDIOS HUMANOS COMO RECURSO PREVENTIVO, MIENTRAS DOTAMOS AL PERSONAL DEL CCVM, SA, DE LA FORMACIÓN ADECUADA.	9.801, €	08/04/2025	AFJHEALTH&SAFETY, S.L.
CCV202530401	FORMACIÓN EN PREVENCIÓN DE RIESGOS LABORALES	7.132,95 €	08/04/2025	ORION PREVENCIÓN, S.L.
CCV202530402	FORMACIÓN EN JUBILACIÓN Y PRESTACIONES 2025	738,1 €	08/04/2025	LEFEBVRE-EL DERECHO, S.A.
CCV202530403	SERVICIO DE PROCURADOR PARA PROCEDIMIENTO JUDICIAL	1.055,84 €	08/04/2025	FRANCISCA AMORES ZAMBRANO
CCV202510324	SERVICIO INSPECCIÓN EN MATERIA DE SEGURIDAD DE ELEMENTOS INFANTILES Y DEPORTIVOS	3.103,65 €	09/04/2025	ASES XXI, S.L.
CCV202540401	SERVICIO DE ALQUILER DE BUGGIES DE GOLF	16.335, €	11/04/2025	GREEM MOWERS, S.L.
CCV202510405	SUMINISTRO E INSTALACIÓN DE MOTOR EN CEPILLADORA DE TALLER EN CARPINTERÍA	1.899,7 €	15/04/2025	JOSE FERNANDEZ MARTIN
CCV202510406	SUMINISTRO DE ARENA SILÍCEA SECA PARA LOS CAMPOS DE GOLF	17.968,5 €	21/04/2025	INDUSTRIAS DEL CUARZO S. A.
CCV202510407	SERVICIO REVISIÓN ANUAL Y MANTENIMIENTO PREVENTIVO DE FUENTES DE AGUA FRÍA QUE TENEMOS INSTALADAS EN EL CCVM, SA	2.857,66 €	21/04/2025	CANALETAS, S.A.
CCV202510404	SERVICIO DE COORDINACIÓN DE SEGURIDAD Y SALUD PARA OBRA DE MANTENIMIENTO Y SUSTITUCIÓN DE LA CUBIERTA DE POLICARBONATO DE LAS PISTAS DE TENIS 24 Y 25	2.809,62 €	23/04/2025	OCA GLOBAL PREVENTION SERVICES, S.A.
CCV202510409	SUMINISTRO DE VALLA DE 2 ALTURAS PARA PISTA DE PONYS	10.472,55 €	23/04/2025	FERMEYANO, S.L.
CCV202510411	SUMINISTRO E INSTALACIÓN DE CRISTAL EN VENTANA DE VESTUARIO DE SEÑORAS DE LA PISTA VERDE EN ZONA DE HÍPICA	381,15 €	23/04/2025	GLASS PROAL SISTEMAS, S.L.
CCV202510320	LIMPIEZA DEL CÉSPED ARTIFICIAL DEL CAMPO DE HOCKEY	8.833, €	25/04/2025	SPORTAN, S.L.
CCV202510408	SERVICIO DE ALQUILER DE BOTELLAS DE OXÍGENO MEDICINAL PARA BOTIQUÍN	1.078,1 €	25/04/2025	AIR LIQUIDE HEALTHCARE ESPAÑA S.L.
CCV202510410	ALQUILER EXTINTORES PARA CONCURSO HÍPICO C.S.I.	411,4 €	25/04/2025	ABTEX, S.A.
CCV202530404	SUMINISTRO DE ELEMENTOS DE COCINA PARA LA COCINA AUXILIAR DEL CHALET DE TENIS	7.408,99 €	05/05/2025	REINOXPLA, SLU

CCV202530405	SERVICIO DE E MAIL MARKETING PARA ABONADOS DEL CCVM, SA. 35000 CONTACTOS Y 175.000 ENVÍOS MENSUALES	3.146, €	05/05/2025	ACRECENTA SOLUTIONS, S.L.
CCV202510413	SUMINISTRO REPUESTOS PARA REPARACIÓN DE RULO TRANZFORMER SALSCO DE HÍPICA	14.643,73 €	07/05/2025	GREEM MOWERS, S.L.
CCV202530406	SERVICIO DE MANTENIMIENTO DEL PROGRAMA DF-SERVER	4.409,24 €	09/05/2025	SOTRONIC INNOVATION TECHNOLOGY, S.L.
CCV202510503	SERVICIO DE REPARACIÓN DE VEHÍCULO SUZUKI JIMMY	1.366,62 €	12/05/2025	TALLERES LENDISA, S.L.
CCV202530504	ENCUESTA SERVICIO DE HOSTELERÍA	9.062,9 €	13/05/2025	VALGO INVESTMENT, S.L.
CCV202530501	FORMACIÓN EN MANTENIMIENTO DE PISCINA	1.200, €	13/05/2025	ASOC PROFESIONAL DE INDUSTRIALES ELECTRICISTAS
CCV202520502	OBRAS DE MANTENIMIENTO DE REPARACIÓN DE BACHES DE PARKING DE LA ZONA DE HOCKEY	22.506, €	14/05/2025	CONSERVACION Y SISTEMAS, S.A.
CCV202510412	SUMINISTRO E INSTALACIÓN DE COMPONENTES PARA SUBSANAR AVERÍAS EN CÁMARAS DE SEGURIDAD	1.562,44 €	19/05/2025	FERMALUX, S.L.
CCV202510415	SUMINISTRO E INSTALACIÓN DE MOBILIARIO DE COCINA Y ELECTRODOMÉSTICOS PARA EL COMEDOR DE HÍPICA Y CAMPO DE PRÁCTICAS	4.781,87 €	19/05/2025	NECTALI COCINAS, S.L.
CCV202530502	FORMACIÓN AL PERSONAL DEL CCVM. FORMACIÓN EN PREVENCIÓN DE RIESGOS LABORALES	5.800, €	20/05/2025	ASOC PROFESIONAL DE INDUSTRIALES ELECTRICISTAS
CCV202530503	GESTIÓN DEL PROCESO SELECTIVO PARA CUBRIR LAS VACANTES CORRESPONDIENTES A PUESTOS TÉCNICOS DE LA OFERTA DE EMPLEO PÚBLICO.	7.211,6 €	20/05/2025	PSICÓLOGOS EMPRESARIALES Y ASOCIADOS, S.A.
CCV202510508	SERVICIO SEGUIMIENTO ARQUEOLÓGICO DE LA OBRA DE RECONSTRUCCIÓN DE UN PUENTE EN EL CAMPO DE GOLF	1.064,8 €	21/05/2025	CARLOS CABALLERO CASADO
CCV202510509	SERVICIO DE SUBSANACIÓN, REPARACIÓN Y CORRECTIVOS EN LAS FUENTES DE AGUA FRÍA DEL CCVM, SA	1.065,77 €	21/05/2025	CANALETAS, S.A.
CCV202530506	SERVICIO DE FORMACIÓN EN USO PRÁCTICO DE LA I.A. EN CONTRATACIÓN	1.917,72 €	22/05/2025	ODRICERIN&ASOCIDOS, S.L.
CCV202510502	SUMINISTRO E INSTALACIÓN DE CANALÓN EN CAMPO DE GOLF	363, €	23/05/2025	CANALON 10, S.L.
CCV202510507	SUMINISTRO DE ALFOMBRAS PARA CAMPO DE PRÁCTICAS DE GOLF	7.005,9 €	23/05/2025	HIDALGO SUMINISTROS INTERNACIONALES, SLN
CCV202540402	GORROS PARA PISCINA SERIGRAFIADOS	856,68 €	26/05/2025	MOYPE SPORT SA
CCV202540403	ZAPATOS DE GOLF PARA PERSONAL DE GOLF Y CROQUET	1.529,99 €	26/05/2025	ERBUT CONSULT S.L.
CCV202510501	SUMINISTRO PRODUCTO DE LIMPIEZA ESPECIAL PARA MANTENIMIENTO DE SUELOS CON TRATAMIENTO ANTISLIP	578,38 €	26/05/2025	LIMPIEZAS Y PULIDOS JOSBE, S.L.
CCV202510504	SUMINISTRO TAQUILLAS PARA SUSTITUCIÓN DE TAQUILLAS DE LOS VESTUARIOS DEL PERSONAL DEL GOLF DEL CCVM, SA	10.856,27 €	26/05/2025	MUBERCO EQUIPANDO ESPACIOS, S.L.
CCV202510506	SUMINISTRO LAVABOLAS Y POSTES PARA NUEVO RECORRIDO DE BALLESTEROS	3.297,25 €	26/05/2025	DISEYMA GOLF, S.L.U.
CCV202510510	SUMINISTRO DE ROPA DE VERANO PARA VESTUARIO DEL PERSONAL DEL CCVM, SA	15.436,55 €	28/05/2025	JARDINERIA POZUELO, S.L.
CCV202510512	SERVICIO MANTENIMIENTO Y REPARACIÓN DE ROBOTS LIMPIA FONDOS DE PISCINAS	5.776,99 €	02/06/2025	COMERCIAL BLAUTEC S.L.
CCV202530307	SERVICIO DE ASESORAMIENTO Y ELABORACIÓN DE PLIEGOS	17.787, €	02/06/2025	VAN BEVEREN S.L.
CCV202530505	MATERIAL PARA REPONER EN EL BOTIQUIN DEL CCVM, TEMPORADA DE VERANO	657,1 €	02/06/2025	FARMACIA ALCALA 409, C.B.
CCV202520501	OBRAS DE MANTENIMIENTO Y CONSERVACIÓN DE LA RED DE SANEAMIENTO DEL CCVM, SA	30.593,64 €	03/06/2025	CONSERVACION Y SISTEMAS, S.A.
CCV202510514	SUMINISTRO E INSTALACIÓN LETRAS CORPOREA EN CARTEL DE GOLF	879,04 €	04/06/2025	LOGOPOST, S.A.
CCV202510602	SUMINISTRO BOMBA DE REPUESTO PARA EXTRACCIÓN DE AGUA DE POZO DE RÍO	8.608,4 €	09/06/2025	NOGALES TECNICAS AVANZADAS
CCV202510604	SUMINISTRO REDES DE TENIS, PADEL, PORTERIAS Y PROTECCIÓN PISTAS HOCKEY HIERBA	3.277,59 €	09/06/2025	TECNOLOGIA DEPORTIVA, S.A.
CCV202530601	MANTENIMIENTO ANUAL DE CENTRALITA DEL CCVM, SA	4.149,84 €	09/06/2025	LATACAR, S.L.
CCV202510601	SUMINISTRO DE TIERRA BATIDA, SISTEMA AIR ROLLER Y REPUESTOS MÁQUINA VENUS PARA LAS PISTAS DE TENIS	5.879,52 €	10/06/2025	CELABASA, S.A.
CCV202510513	SERVICIO DE REVISIÓN ANUAL DE LÍNEAS DE VIDA DE LOS EDIFICIOS DEL CCVM, SA	2.057, €	11/06/2025	ABRAKE S.L. .
CCV202510517	SUMINISTRO PLANTAS PARA EL CAMINO DEL TEE 10 AMARILLO	399,85 €	11/06/2025	VIVEROS ANGEL, S. L.
CCV202510603	SUMINISTRO Y MONTAJE DE PLATAFORMAS REGISTRABLES PARA POZO DE CAPTACIÓN DE AGUAS PARA RIEGO EN EL CCVM, SA	4.222,9 €	13/06/2025	TENGAR SOLUCIONES DEL METAL, S.L.U.
CCV202510607	SERVICIO URGENTE DE REPARACIÓN DE AVERÍA ELÉCTRICA EN LINEAS SUBTERRANEAS EN ZONA DE CUADRAS ENTRE CENTROS DE TRANSFORMACIÓN DEL CCVM, SA	11.942,95 €	13/06/2025	FERMALUX, S.L.
CCV202510613	SERVICIO DE REPARACIÓN BASE DE CAUCHO DE BUNKER EN GREEN 14 NEGRO	1.185,8 €	13/06/2025	ROCAGREEN TURFCARE, S.L.

CCV202510614	SERVICIO MONITORIZACIÓN DE CONTADORES ELÉCTRICOS DE AGUA Y LUZ	1.090,09 €	13/06/2025	ENERGY MINUS, S.L.
CCV202510616	SUMINISTRO DE BANDERAS DEL CLUB DE CAMPO Y DE ESPAÑA	468,65 €	13/06/2025	SCREEN & DIGITAL PRINTING S.L.
CCV202510617	SUMINISTRO Y MONTAJE DE PUERTA DE CRISTAL PARA VESTUARIO EN PICADERO CUBIERTO	911,47 €	13/06/2025	CRISTALERIA UNIONGLASS, S.L.U.
CCV202540501	SOMBREROS PARA EVENTOS EN EL CCVM, SA	803,44 €	16/06/2025	GONZALEZ DE CANALES TEC, S.L.
CCV202540502	SUMINISTRO BOLAS DE TENIS DUNLOP	6.220,37 €	16/06/2025	VICTOR STRING S.L.
CCV202540503	FOTOMATON SAN ISIDRO (EVENTO HOCKEY)	726, €	16/06/2025	LOBAN VALUE SERVICIES, S.L.
CCV202540504	TARJETONES RECORRIDO BALLESTOS DE GOLF	459,8 €	16/06/2025	GONZALEZ DE CANALES TEC, S.L.
CCV202530602	TARJETAS PARA IMPRIMIR	2.480,5 €	18/06/2025	GONZALEZ DE CANALES TEC, S.L.
CCV202510606	SERVICIO DE REPARACIÓN DE CAMINADOR DE CABALLOS DE CUADRAS	605, €	18/06/2025	OZONO 24 INSTALACIONES, S.L.
CCV202510619	SERVICIO DE REALIZACIÓN DE PRUEBAS DE ESTANQUEIDAD Y TUBERÍAS EN INSTALACIONES DE ALMACENAMIENTO DE GASES LICUADOS EN EL CCVM, SA	5.299,8 €	18/06/2025	GAS NOROESTE, S.L.
CCV202510706	SUMINISTRO Y MONTAJE DE REPUESTOS PARA REPARACIÓN DE RELOJ DE PISCINA EN ZONA ADULTOS	913,55 €	18/06/2025	CANDIDO VALVERDE, S.L.
CCV202510605	SERVICIO DE CONTROL INTEGRAL DE PLAYAS EN EL ARBOLADO, ENCINARES Y PROCESIONARIA DEL PINO	3.532,35 €	19/06/2025	SILCO, S.L.
CCV202510609	SERVICIO PROYECTO DE VIABILIDAD PARA UN NUEVO CAMPO DE HOCKEY Y UN CAMPO DE HOCKEY SOBRE PATINES EN EL CCVM, SA	2.952,4 €	19/06/2025	ESTUDIO BANNARQ
CCV202510612	SERVICIO REVISIÓN DE ANEMÓMETRO EN TOLDO DE PABELLÓN SOCIAL Y REPARACIÓN DE TOLDO EN GARITA DE GOLF	387,2 €	19/06/2025	PASTOR S.L.
CCV202510618	SUMINISTRO DE CABLES PARA TRACTOR DE HÍPICA Y SEGADORA DE GOLF	519,82 €	19/06/2025	RFA CONTROLS, S.A.
CCV202510610	SUMINISTRO DE DESMONTADORA DE RUEDAS PARA TALLER	7.730,33 €	20/06/2025	CORGIH IBERICA S.L.
CCV202540601	MATERIAL PARA GIMNASIO Y BOXEO	451,03 €	25/06/2025	THOMAS WELLNESS GROUP S.L.
CCV202540602	VIAJES EQUIPOS CCVM, SA	13.631,86 €	25/06/2025	VIAJES TRANSVIA TOURS, S.L.
CCV202540603	REGALOS TROFEOS CAMPEONATOS DE TENIS	1.176,22 €	25/06/2025	ALPHA TENNIS, SLU
CCV202510621	SUMINISTRO DE PILOTOS TRASEROS Y NEUMÁTICOS PARA CAMIÓN NISSAN	224,79 €	26/06/2025	ELECTROSANZ, S.L.
CCV202510620	SERVICIO ALQUILER DE MÓDULOS PARA VESTUARIO PROVISIONAL DEL PERSONAL DE GOLF	5.353,04 €	27/06/2025	AVANZA, S.L.
CCV202530508	UNIFORMIDAD DE CONSERJES	819,6 €	01/07/2025	EL CORTE INGLES, S.A.
CCV202530603	CONSULTORÍA EN INGENIERÍA Y CONSTRUCCIÓN	17.908, €	01/07/2025	ARTIC INFRASTRUCTURES MANAGEMENT, S.L.
CCV202520603	OBRA DE CAMBIO DE SUELO DE PAVIMENTO CONTINUO MULTICAPA EPOXI MONOCOLOR EN LA COCINA DEL CHALET DE TENIS DEL CCVM, SA	7.773,81 €	02/07/2025	PAINSEL, S.A.
CCV202510615	SERVICIO CONTROL DE JABALÍES EN EL CCVM, SA	13.552, €	07/07/2025	IBERAVEX, SLU
CCV202510701	SUMINISTRO RECAMBIOS PARA BOBCAT S130 EN CUADRAS	791,16 €	08/07/2025	ITT BOBCAT OF, S.L.
CCV202530701	CORONA DE FLORES	200, €	10/07/2025	Juan R. Pellin Rivas
CCV202510703	PROVISIÓN MOBILIARIO PARA EQUIPAR LOS CAMPOS DE GOLF CON MOTIVO DEL PRÓXIMO OPEN DE ESPAÑA	6.200,28 €	18/07/2025	DISEYMA GOLF, S.L.U.
CCV202510707	SERVICIO SEGUIMIENTO ARQUEOLÓGICO DE LAS OBRAS DE MANTENIMIENTO Y CONSERVACIÓN DE LA RED DE SANEAMIENTO DEL CCVM, SA	1.064,8 €	18/07/2025	CARLOS CABALLERO CASADO
CCV202510704	SUMINISTRO POSTES PARA REPARACIÓN DE VALLADO	1.089, €	21/07/2025	MADERAS LUMITA, S.L.U.
CCV202510705	SUMINISTRO DE TABLEROS PARA ESTANTERÍA Y SUMINISTRO Y MONTAJE DE TABLEROS PARA GRADA DE HOCKEY	3.686,87 €	21/07/2025	MARIO SANCHEZ GALLEGO
CCV202510709	SUMINISTRO RECAMBIOS PARA VEHÍCULOS KUBOTA	530,06 €	21/07/2025	MAQUINARIA Y SERVICIOS GARMO, S.L.
CCV202530703	SERVICIO DE DESMONTAJE Y MONTAJE COCINA CHALET DEL TENIS	8.736,2 €	29/07/2025	REINOXPLA, SLU
CCV202510708	SUMINISTRO DE REPUESTOS PARA MAQUINARIA CORTA TEPES DE GOLF	1.493,04 €	05/08/2025	GREEM MOWER, S.L.
CCV202510710	SERVICIO DE TRATAMIENTOS ANTISLIP PARA SUELOS EN VESTUARIOS DE TENIS	6.292, €	05/08/2025	LIMPIEZAS Y PULIDOS JOSBE, S.L.
CCV202510804	SUMINISTRO DE RECAMBIOS PARA MANTENIMIENTO Y REPARACIONES DE MAQUINARIA TORO	14.913,47 €	13/08/2025	RIEGO VERDE, S.A.
CCV202510801	SUMINISTRO ELEVADOR DEL FOSO DE BOLAS PARA CAMPO DE PRÁCTICAS	7.806,92 €	18/08/2025	AVANTERRA TECH, S.L.
CCV202510805	SUMINISTRO DE PANELES LED PARA LOS VESTUARIOS DEL CAMPO DE PRÁCTICAS DE GOLF	539,66 €	22/08/2025	GUARCONSA, S.A.

CCV202510806	SUMINISTRO DE PAVIMENTO DE ZONA PARA ENTRADA DE PISCINA CLIMATIZADA	344,63 €	25/08/2025	COMERCIAL DE INDUSTRIA Y REPRESENTACIONES, S.L.
CCV202530704	MUEBLE DE OFICINA	456,29 €	04/09/2025	OFIPRIX, S.L.
CCV202510808	SERVICIO DE TRANSPORTE DE VEHÍCULOS DE CENTRO NACIONAL DE CCVM Y VUELTA AL CENTRO NACIONAL	544,5 €	05/09/2025	ATLÁNTICA TRANSPORTES, S.C.C.L.
CCV202510809	SERVICIO REPARACIÓN DE ROBOT LIMPIA FONDOS DE PISCINAS	271, €	08/09/2025	COMERCIAL BLAUTEC S.L.
CCV202530702	SERVICIO ELABORACIÓN Y DISEÑO DE NUEVO LOGOTIPO DEL REAL CLUB DE CAMPO VILLA DE MADRID	16.456, €	08/09/2025	QUEGLES, S.L.
CCV202510807	SERVICIO REVISIÓN DE GENERADOR DE EMERGENCIA EN PABELLÓN MULTIUSOS	363, €	09/09/2025	SDMO SERVICE, S.L.
CCV202510902	SERVICIO SEGUIMIENTO ARQUEOLÓGICO DE LAS OBRAS SEGÚN PROYECTO DE EJECUCIÓN DE CASETAS DE CROQUET 1 Y VALLADO PERIMETRAL EN EL CCVM, SA	877,25 €	10/09/2025	CARLOS CABALLERO CASADO
CCV2025300901	SERVICIO DE MANTENIMIENTO DE DOS MÁQUINAS DE CASHDROW EN EL CCVM, SA	2.250,6 €	12/09/2025	BAM SYSTEMS, S.A.
CCV202510908	SERVICIO DE TRANSPORTE DE BUGGIES PRESTADOS PARA EL OPEN DE GOLF	1.210, €	16/09/2025	RIEGO VERDE, S.A.
CCV202510910	SUMINISTRO DE TABLEROS COMPACTOS PARA REPARACIÓN DE BANQUILLOS EN CAMPO DE HOCKEY HIERBA	1.084,61 €	16/09/2025	TABLEROS ALFARO, S.L.
CCV202530903	SERVICIO DE ESTUDIO DE SITUACIÓN JURÍDICA TEMA HOSTELERÍA DEL CCVM	3.388, €	16/09/2025	IGNACIO ZURDO GARAY-GORDOVIL
CCV202510913	SERVICIO URGENTE DE ELABORACIÓN DE INFORME Y TALA DE ÁRBOL PELIGROSO EN ZONA DE PABELLÓN SOCIAL	5.066,55 €	18/09/2025	ANDRIALA S.L.
CCV202510907	SUMINISTRO DE ASTILLA PARA ACONDICIONAMIENTO DE ZONAS DE ROUGHS EN CAMPO DE GOLF	2.193,13 €	19/09/2025	VEOLIA BIOMASA ESPAÑA, S.L.
CCV202510912	SERVICIO DE REPARACIÓN DE MOTOR DE BOMBA PARA PISCINA	532,4 €	19/09/2025	R.E.I. MOTORES ELÉCTRICOS, S.L.
CCV202510909	SERVICIO INTEGRAL DE RETIRADAS DE RESIDUOS PELIGROSOS Y NO PELIGROSOS DEL PUNTO LIMPIO	1.314,06 €	22/09/2025	AMBAR PLUS, S.L.
CCV202510911	SUMINISTRO MOBILIARIO PARA CAMPO DE PRÁCTICAS DE GOLF	3.209,53 €	22/09/2025	DISEYMA GOLF, S.L.U.
CCV202510903	SUMINISTRO DE RASTRILLOS PARA LOS BUNKERS DE LOS CAMPOS DE GOLF	3.388, €	24/09/2025	INGENIERIA DESARROLLO Y MARKETING, S.L.
CCV202510905	SERVICIO DE REPARACIÓN DE 3 FUENTES DE AGUA FRÍA	436,33 €	24/09/2025	CANALETAS, S.A.
CCV202510914	SUMINISTRO DE ASIENTOS PARA GRADA SUPLETORIA DE HOCKEY	423,14 €	29/09/2025	DAPLAST, S.L.
CCV202510915	SERVICIO DE REPARACIÓN DE MÁQUINA ULTRASONIDOS DEL CAMPO DE PRÁCTICAS Y SUMINISTRO DE SU DETERGENTE ESPECIAL	418,5 €	29/09/2025	SANDRA DE DOMPABLO CASASECA
CCV202510904	SERVICIO DE MANTENIMIENTO ANUAL Y TRIMESTRAL DE EQUIPOS DE PROTECCIÓN CONTRA INCENDIOS	7.235,8 €	30/09/2025	HELFEN SYSTEM, S.L.
CCV202530904	SERVICIO DE DIFUSIÓN DE PUBLICIDAD EN LA WEB DE TELE MADRID Y EN EL CANAL DE YOUTUBE DE MADRID SE MUEVE	7.744, €	01/10/2025	EQUIPO DE GESTIÓN CULTURAL SAU
CCV202510901	SERVICIO LEVANTAMIENTO TOPOGRÁFICO PARA EL AULA APRENDIZAJE EN CAMPO DE PRÁCTICAS	834,9 €	02/10/2025	JUAN A. GARCIA CERVIGON BUENO
CCV202510906	SERVICIO DE COORDINACIÓN DE ACTIVIDADES EMPRESARIALES CON EMPRESAS EXTERNAS Y EL CCVM, SA	13.860,55 €	03/10/2025	OCA GLOBAL PREVENTION SERVICES, S.A.
CCV202510920	SUMINISTRO DE PERSIANAS VENECIANAS DE MADERA EN CHALET DE PADEL	2.573,74 €	06/10/2025	PERSIANAS VIUDA DE ESCOBAR, S.L.
CCV202530905	SUMINISTRO MATERIAL PARA BOTIQUIN	1.599,42 €	06/10/2025	FARMACIA FERNANDO MARTIN-BARRIOS MADRAZO
CCV202530907	SERVICIO DE TRAMITACIÓN DE REGISTRO DE MARCA Y DE DISEÑO INDUSTRIAL EN LA OFICINA ESPAÑOLA DE PATENTES Y MARCAS	1.676,54 €	06/10/2025	LUIS JAUDENES SANCHEZ
CCV202510916	SERVICIO DE COORDINACIÓN DE SEGURIDAD Y SALUD PARA LAS OBRAS DE REFORMA Y AMPLIACIÓN DE EDIFICIO DE TIENDA DE GOLF EN EL CCVM, SA	3.194,4 €	07/10/2025	AFJHEALTH&SAFETY, S.L.
CCV202510922	SERVICIO DE ADECUACIÓN LINEAS DE VIDA PARA ADAPTARLAS A LA NORMATIVA VIGENTE E INSTALACIÓN DE LINEA DE VIDA NUEVA POR SUSTITUCIÓN DE LA ACTUAL	14.703,18 €	07/10/2025	ABRAKE S.L. .
CCV202530906	SERVICIO DE PROCURADOR	1.879,65 €	07/10/2025	FRANCISCA AMORES ZAMBRANO
CCV202511005	SUMINISTRO DE VINILO PARA PROTECCIÓN Y PRIVACIDAD DE CRISTALES EN PABELLÓN SOCIAL	309,99 €	08/10/2025	CENTRAL DE PLASTICOS SA
CCV202540901	SERVICIO BUS A SANTANDER	2.310, €	09/10/2025	THE BUS ONTIME S.L.
CCV202511001	SUMINISTROS POSTES PARA SUSTITUCIONES EN VALLADO ZONA HÍPICA-PADEL Y TABLEROS PARA BOXES DE CUADRAS	4.719, €	09/10/2025	MADERAS LUMITA, S.L.U.
CCV202511004	SERVICIO DE SUSTITUCIÓN DE SONDA DE NIVEL DE COMBUSTIBLE EN GENERADOR DE EMERGENCIA	900,92 €	09/10/2025	SDMO SERVICE, S.L.
CCV202511007	SERVICIO APLICACIÓN DE PAVIMENTO DE RESINA EN ZONA INTERMEDIA DE VESTUARIOS MASCULINOS Y FEMENINOS DE LA PISCINA CUBIERTA	3.617,9 €	09/10/2025	PAVIMENTOS ORION, S.L.
CCV202511002	SUMINISTRO DE ALFOMBRAS PARA CAMPO DE PRÁCTICAS DE GOLF	8.953,61 €	10/10/2025	POLACE GOLF, S.L.

CCV202511003	SERVICIO DE COORDINACIÓN DE SEGURIDAD Y SALUD PARA LAS OBRAS DE RENOVACIÓN DE TUBERÍAS DE LA RED DE RIEGO DE LA ZONA DE HÍPICA	2.057, €	10/10/2025	ALMAR&PARTNERS CONSULTING FIRM, S.L.
CCV202511008	SERVICIO DE ALQUILER DE 2 MÓDULOS SANITARIOS PARA CONCURSOS HÍPICOS	3.369,85 €	11/10/2025	AVANZA, S.L.
CCV202510921	SERVICIO REVISIÓN ANUAL NORMATIVA PRL EN ELEVADORES DE VEHÍCULOS EN TALLERES	308,55 €	13/10/2025	REYMON VILLAR, S.L
CCV202511006	SERVICIO DE DIRECCIÓN DE EJECUCIÓN DE OBRA EN TIENDA DE GOLF	4.840, €	14/10/2025	ALMAR AMPERSAN PARTNERS CONSULTING FIRM, S.L.
CCV202511010	SUMINISTRO BANDERA DE ESPAÑA PARA PICADERO CUBIERTO DE HÍPICA	993,41 €	14/10/2025	SCREEN & DIGITAL PRINTING S.L.
CCV202510919	SERVICIO DE INSTALACIÓN DE LINEA BLANCA DE CÉSPED ARTIFICIAL EN ÁREA DE PORTERÍA EN CAMPO DE HOCKEY	423,5 €	16/10/2025	PROELIUM SPORT & EQUIPMENT, S.L.
CCV202511009	SERVICIO URGENTE DE CONTROL Y GESTIÓN SANITARIA DE PROBLEMAS DE JABALÍS MEDIANTE TÉCNICAS DE DISUASIÓN EN LAS INSTALACIONES DE RCCVM	4.452,8 €	16/10/2025	IBERAVEX, SLU
CCV202511011	SERVICIO DE AFILADO DE MAQUINARIA DE CARPINTERIA	1.195,94 €	16/10/2025	HERMADI, S.L.
CCV202511012	SERVICIO DE TRANSPORTE DE VEHÍCULO DEL CCVM AL CENTRO NACIONAL DE GOLF	1.089, €	20/10/2025	ATLÁNTICA TRANSPORTES, S.C.C.L.
CCV202510917	SUMINISTRO TIERRA BATIDA, GRANCILLA Y ANTICONGELANTE PARA PISTAS DE TENIS	5.402,37 €	21/10/2025	CELABASA, S.A.
CCV202510918	SERVICIO DE REPARACIÓN DE FUGAS EN APARATOS DE COCINA EN CHALETS DE TENIS	592,9 €	21/10/2025	GAS NOROESTE, S.L.
CCV202530902	SEGURO DE RESPONSABILIDAD CIVIL PARA PROFESIONALES DEL DEPORTE	649, €	21/10/2025	AON IBERIA CORREDURÍA, S.A.
CCV202511013	SERVICIO INSTALACIÓN DE CRISTALES EN PISTA DE PADEL, VEST. PISCINA VERANO Y CHALET DE AJEDREZ	1.808,95 €	28/10/2025	GLASS PROAL SISTEMAS, S.L.
CCV202511101	SUMINISTRO ARENA Y GEOTEXTIL ECUESTRE, CON INSTALACIÓN Y NIVELADO PARA CONSERVACIÓN DE LAS PISTAS DEL PICADERO CUBIERTO DE HÍPICA, PICADERO TRIANGULAR Y PISTA DE PONIS	15.249,87 €	31/10/2025	IQ FOOTING, S.L.U.
CCV202511018	FABRICACIÓN, SUMINISTROS Y TRANSPORTE DE 10 CUCHILLAS CURVADAS A MEDIDA PARA LA MAQUINARIA DE RASTRA DE MANTENIMIENTO DE CUADRAS E HÍPICA	3.327,5 €	03/11/2025	CALDERERIA DEL POZO E HIJOS, S.L.
CCV202521001	OBRAS DE MANTENIMIENTO, CONSERVACIÓN, REPINTADO Y CREACIÓN DE NUEVA SEÑALIZACIÓN VÍA HORIZONTAL Y VERTICAL EN LAS VÍAS DE CIRCULACIÓN INTERNA DEL CCVM, SA	38.651,03 €	03/11/2025	API MOVILIDAD, S.A.
CCV202531001	CORONA DE FLORES PARA FALLECIMIENTO MADRE TERESA LARREA	200, €	06/11/2025	Juan R. Pellin Rivas
CCV202531002	SERVICIO DE VIGILANCIA DE MARCAS	424, €	06/11/2025	LUIS JAUDENES SANCHEZ
CCV202531003	SERVICIO DE PROCURADOR	381,71 €	06/11/2025	FRANCISCA AMORES ZAMBRANO
CCV202511019	SUMINISTRO E INSTALACIÓN DE PUERTAS PARA CHALET DE TIRO Y VESTUARIO FAMILIAR DE PISCINA CUBIERTA	2.238,5 €	07/11/2025	EBANISTERIA ESTEBAN CARPINTERIA
CCV202511020	SUMINISTRO E INSTALACIÓN DE PÉRGOLAS EN GRADAS DE LAS PISTA CENTRAL DE TENIS, SUSTITUCIÓN DE LONAS Y ELEMENTOS MECÁNICOS EN PÉRGOLAS DE PRADERA DE PISCINAS.	9.280,4 €	07/11/2025	PASTOR S.L.
CCV202511103	SERVICIO SEGUIMIENTO ARQUEOLÓGICO ANUAL DE LAS OBRAS EN RCCVM, SA	6.564,25 €	07/11/2025	CARLOS CABALLERO CASADO
CCV202511104	SERVICIO DE ASISTENCIA TÉCNICA PARA LA ELABORACIÓN DE PLANOS Y PODER SOLICITAR LA CUE NECESARIA PARA EL CAMBIO DE RIEGO Y VALLADO PERIMETRAL DEL CAMPO DE HOCKEY 1 EN EL RCCVM	726, €	11/11/2025	PROELIUM SPORT & EQUIPMENT, S.L.
CCV202531102	CAMBIO EN PROGRAMA DF SERVER	822,8 €	11/11/2025	SOTRONIC INNOVATION TECHNOLOGY, S.L.
CCV202531004	SUMINISTRO CORONA FLORES FALLECIMIENTO PADRE JUAN ANTONIO CANO	200, €	12/11/2025	Juan R. Pellin Rivas
CCV202511105	SUMINISTRO MÓDULO TURBINA PARA MÁQUINA DE BOLAS EN CAMPO DE PRÁCTICAS DE GOLF	9.680,97 €	14/11/2025	AVANTERRA TECH, S.L.
CCV202541001	SUMINISTRO GORRAS PARA EVENTOS	1.936, €	18/11/2025	GRUPO MANIN DE PUBLICIDAD, S.A.
CCV202541101	MARCO CON DIPLOMA	139,15 €	18/11/2025	GONZALEZ DE CANALES TEC, S.L.
CCV202511102	SERVICIO DE REPARACIÓN DE MANGUERA Y PISTOLA PARA MÁQUINA DE LAVADO DE BUGGIES EN CUARTO DE PALOS DE GOLF	622,33 €	18/11/2025	WASHTEC SPAIN, S.A.U.
CCV202511106	SUMINISTRO SOPLADOR CON MOTOR Y REMOLQUE PARA LIMPIEZA DE PRADERAS	17.780,95 €	18/11/2025	DELTACINCO LINEA VERDE, S.L.
CCV202511107	SUMINISTRO TABLEROS PARA REPARACIONES DE CARPINTERÍA	1.746,19 €	18/11/2025	TABLEROS ALFARO, S.L.
CCV202511108	SERVICIOS DE COORDINACIÓN SEGURIDAD Y SALUD PARA LAS OBRAS DE EJECUCIÓN DE 2 NUEVAS CASETAS PARA EL CAMPO 1 DE CROQUET	1.887,6 €	20/11/2025	MDS HIGH QUALITI PREVENTION, S.L.
CCV202511109	SERVICIO DE EJECUCIÓN DE OBRA DE 2 NUEVAS CASETAS EN EL CAMPO 1 DE CROQUET	4.598, €	20/11/2025	AFJHEALTH&SAFETY, S.L.
CCV202531103	SERVICIO DE FORMACIÓN EN TÉCNICAS DE PODA	6.534, €	20/11/2025	GRUPO CIEF
CCV202511114	OBRA DE SELLADO PERIMETRAL PARA PISTAS DE TENIS EN EL RCCVM	48.206,4 €	22/11/2025	TRABAJOS VERTICALES COSTIN, S.L.

CCV202511115	SERVICIO APLICACIÓN DE PAVIMENTOS MULTICAPA EN TALLER CARPINTERÍA	6.210,2 €	24/11/2025	PAVIMENTOS ORION, S.L.
CCV202511111	SUMINISTRO MESAS DE PICNIC PARA PRADERAS DE TENIS Y PADEL	15.276,7 €	25/11/2025	FORJAS ESTILO ESPAÑOL, S.A.
CCV202511113	SUMINISTRO TAQUILLAS METÁLICAS MODULARES PARA LA RENOVACIÓN DE LOS VESTUARIOS DEL PERSONAL DE HÍPICA Y SEGURIDAD DEL RCCVM, S.A.	5.552,38 €	25/11/2025	GRUPO MONTIEL OFICINAS 2025, S.L.
CCV202511124	SERVICIO DE MANTENIMIENTO Y REPARACIÓN DE BLANDON DEL CAMPO DE HIERBA DE HOCKEY 1	968, €	27/11/2025	PROELIUM SPORT & EQUIPMENT, S.L.
CCV202521102	OBRAS DE MANTENIMIENTO Y CONSERVACIÓN DE LOS VESTUARIOS DE PERSONAL DE TENIS	17.100,93 €	27/11/2025	CONSTRUCCIÓN Y REHABILITACIÓN SARA, S.L.U.
CCV202511014	SERVICIO DE ENSAYOS ANALÍTICOS DE AGUA CONFORME A LA NORMATIVA VIGENTE EN LAS PISCINAS DEL RCCVM	2.556,49 €	28/11/2025	AEROBIA AMBIENTAL, S.L.
CCV202511112	SUMINISTRO CORTA TEPES PROFESIONAL PARA LOS CAMPOS DE GOLF	9.868,46 €	28/11/2025	Albini Maquinaria de Jardinería, S.L.U.
CCV202511116	SERVICIO DE LEVANTAMIENTO TOPOGRÁFICO DE LA PISTA VERDE DE HÍPICA EN EL RCCVM	1.113,2 €	28/11/2025	JUAN A. GARCIA CERVIGON BUENO
CCV202521101	OBRAS DE MANTENIMIENTO REHABILITACIÓN DE COLECTORES SISTEMA MANGA CONTINUA RED DE SANEAMIENTO CUARTO DE PALOS DE GOLF Y SALIDA COLECTOR APARCAMIENTO DE CARROS ELÉCTRICOS	37.478,1 €	28/11/2025	INSITUFORM TECHNOLOGIES IBERICA, S.A.
CCV202611117	SUMINISTRO DE SILLAS Y MESAS PARA PRADERAS DE TENIS, PADEL Y EVENTOS	15.701,57 €	28/11/2025	SIT MOBEL, S.L.U.
CCV202511122	SUMINISTRO RULO MOTOCULTOR PARA REPARAR Y MANTENER LAS PISTAS DE TIERRA BATIDA DE TENIS	1.714,6 €	01/12/2025	CELABASA, S.A.
CCV202511123	SERVICIO MANTENIMIENTO Y REPARACIÓN DEL SUELO DEL PABELLÓN MULTIUSOS EN EL R.C.C.V.M.	18.125,88 €	01/12/2025	MOQUETAS E INSTALACIONES GIL DEL AMO, S.L.
CCV202511119	SERVICIO DE TRATAMIENTO ANTIDESLIZANTE PARA SUELOS EN PICADERO CUBIERTO, VESTUARIOS PISCINA VERANO Y SQUASH CON INFORME Y CERTIFICADO DE ENAC INCLUIDO-	18.066,51 €	02/12/2025	GEMA ISABEL RUIZ ROMERO
CCV202511128	SERVICIO DE ALQUILER E INSTALACIÓN DE MÓDULOS SANITARIAS PROVISIONALES APILABLES, CON DEPÓSITO DE RECOGIDA DE AGUAS SUCIAS, PARA EL PERSONAL DE TENIS.	2.286,9 €	02/12/2025	AVANZA, S.L.
CCV202541104	SUMINISTRO DE BAGTAG PARA BOLSAS DE GOLF	11.797,5 €	03/12/2025	HIDALGO SUMINISTROS INTERNACIONALES, SLN
CCV202541105	LIBROS PARA AJEDREZ	800, €	03/12/2025	LA CASA DEL AJEDREZ; S.L.
CCV202541108	SUMINISTRO MATERIAL DE CROQUET	4.570,64 €	03/12/2025	SUSANA ROMERO SAINZ
CCV202511201	SERVICIO MANTENIMIENTO Y REPARACIÓN DE SUELO DE LA CAFETERÍA DEL CHALET DE GOLF EN EL RCCVM, SA	17.555,65 €	04/12/2025	INTEC REVESTIMIENTOS, S.A.
CCV202531104	SUMINISTRO DE LECTORES	614,68 €	04/12/2025	GRUPO TARJETAS Y SISTEMAS, S.L.
CCV202511125	SUMINISTRO ROBOT LIMPIAFONDOS PROFESIONAL Y MANDOS PARA PISCINA	12.880,46 €	09/12/2025	COMERCIAL BLAUTEK S.L.
CCV202511126	SUMINISTRO DE BEBEDEROS DE CABALLOS Y RECAMBIOS PARA CUADRAS HÍPICA	2.154,01 €	09/12/2025	COMERCIAL GUIRALSA, S.L.
CCV202511127	SUMINISTRO MOBILIARIO Y RECAMBIOS PARA EQUIPAR LOS CAMPOS DE GOLF	4.648,92 €	09/12/2025	POLACE GOLF, S.L.
CCV202541109	SUMINISTRO PESAS KETTLEBELL PARA EL GIMNASIO	379,91 €	10/12/2025	EL CORTE INGLES, S.A.
CCV202511205	SUMINISTRO RESEMBRADORA VREDO TURF-FIX	17.888,77 €	10/12/2025	DELTACINCO LINEA VERDE, S.L.
CCV202511208	SUMINISTRO REPUESTO MÁQUINA DE HIELO MOTOR TURBINA	632,06 €	10/12/2025	SOHIREDI, S.L.
CCV202511204	SUMINISTRO E INSTALACIÓN DE UN TOLDO MONOBLOC MOTORIZADO NUEVO Y SUSTITUCIÓN DE DOS CENTRALES DE AUTOMATIZACIÓN SOL-VIENTO EN LOS TOLDOS DEL PABELLÓN SOCIAL DE GOLF	2.656,83 €	11/12/2025	FABRICA DE TOLDOS LA REPOSICION SL
CCV202531106	SERVICIO DE SEGURO DE RESPONSABILIDAD CIVIL PARA DIRECTIVOS Y CONSEJEROS AÑO 2026	3.100, €	11/12/2025	HISCOX, S.A. SUCURSAL EN ESPAÑA
CCV202531107	SERVICIO DE GESTIÓN DE LA FASE DE OPOSICIÓN DEL PROCESO SELECTIVO PARA CUBRIR LAS VACANTES CORRESPONDIENTES A PUESTOS TÉCNICOS DE LA OFERTA DE EMPLEO PÚBLICO	11.277,2 €	11/12/2025	PSICÓLOGOS EMPRESARIALES Y ASOCIADOS, S.A.
CCV202511209	SERVICIO DE REPARACIÓN DE CILINDROS PARA LA BOBCAT DE GOLF	301,99 €	12/12/2025	HIDRAULICA Y JUNTAS, S.A.
CCV202531201	SUMINISTRO DE LONA EXTERIOR PABELLÓN MULTIUSOS	1.639,55 €	15/12/2025	GONZALEZ DE CANALES TEC, S.L.
CCV202511207	SUMINISTRO E INSTALACIÓN DE CÉSPED ARTIFICIAL EN ENTRADAS A PISCINAS	4.460,06 €	16/12/2025	PROELIUM SPORT & EQUIPMENT, S.L.
CCV202511202	SUMINISTRO PÓSTES DE MADERA DE PINO TRATADOS PARA LA EJECUCIÓN DE UN VALLADO ENTRE LAS ZONAS DE PADEL E HÍPICA	6.951,93 €	18/12/2025	IMPREGMANOR, S.A.
CCV202511206	SUMINISTRO ALTERNADOR Y BOMBIN DE ENCENDIDO PARA CAMIÓN NISSAN	329,34 €	18/12/2025	ELECTROSANZ, S.L.
CCV202511211	SUMINISTRO ASPIRADORA A MOTOR SOBRE REMOLQUE PARA EL SERVICIO DE MANTENIMIENTO DEL RCCVM, SA	11.712,8 €	18/12/2025	FERRETERÍA GUTIÉRREZ BRICOLAGE, S.L.
CCV202511212	SERVICIO DE ELABORACIÓN DEL LIBRO DEL EDIFICIO DE LA REFORMA INTERIOR DE CUADRAS	2.286,9 €	18/12/2025	SANDRA RODRIGUEZ GONZALEZ DE CANALES

CCV202511118	SUMINISTRO DE RASTRA PARA MANTENIMIENTO DE PISTAS HÍPICAS	9.725,98 €	24/12/2025	LUPA IBERICA, S.A.
CCV202511216	SUMINISTRO E INSTALACIÓN DE CRISTAL PARA COCINA CHALET DE TENIS	423,5 €	24/12/2025	CRISTAL RAP, S.L.
CCV202511210	SERVICIO DE MANTENIMIENTO CORRECTIVO DE SUBSANACIONES DE SISTEMA DE PREVENCIÓN CONTRA INCENDIOS	10.852,02 €	26/12/2025	HELFEN SYSTEM, S.L.
CCV202511203	SUMINISTRO DE REPUESTOS ESENCIALES PARA EL MANTENIMIENTO CORRECTIVO DE LAS ASPIRADORAS BILLY GOAT DE GOLF	2.232,06 €	30/12/2025	JARDINERIA POZUELO, S.L.
CCV202511214	ADQUISICIÓN DE UN SISTEMA GPS TOPOGRÁFICO, TOPCON HIPER VR	9.988,55 €	30/12/2025	TOPCON POSITIONING SPAIN, S.L.U.
CCV202511215	SUMINISTRO DE ASTILLA VARIADA PARA MACIZOS DEL RECORRIDO DE OLAZABAL	5.566, €	30/12/2025	BIOCOMPOST DE RESTOS VEGETALES, S.L.
CCV202511217	SUMINISTRO DE RESPUESTOS PARA MÁQUINA LAVA BOLAS BT-1950	891,76 €	30/12/2025	AVANTERRA TECH, S.L.
CCV202511218	SUMINISTRO DE FURGONETA DE TRABAJO	15.000, €	31/12/2025	MOTOR HISPANO ALEMAN, S.A.

Todos los expedientes de contratación ya sean menores o los de cuantías superiores a los límites de los contratos menores han sido comunicados al sistema REPLYCA del Excmo. Ayuntamiento de Madrid y se publican en el portal de transparencia del CCVM y en la plataforma de contratación del sector público. Se ha elaborado un manual con el procedimiento de contratación y los pasos a seguir para la tramitación de los contratos menores con el fin de formar al resto de áreas que realizan contratos de dichas características. Se ha establecido un sistema de control previo a la validación de dichos contratos en el Replyca mediante la emisión de un documento de Excel donde se recogen todos los contratos y sus características para su estudio previo a dicha validación.

SOLICITUDES DE ACCESO A INFORMACIÓN PÚBLICA. -

Tramitación de solicitudes a través de la Dirección General de Transparencia y Acceso a la Información Pública:

Se han atendido 4 peticiones de solicitudes de acceso a información pública, según la siguiente temática:

Total expedientes tramitados o en trámite: 4

-)] Información sobre contrato menor de servicio de externalización para la gestión de contratación integral del CCVM.
-)] Información sobre su situación en la lista de espera y sobre su avance.
-)] Información sobre ingresos y gastos municipales con origen en los clubes que explotan campos de golf en el municipio de Madrid.
-)] Información sobre su situación en la lista de espera y sobre su avance.

COMITÉ DE DISCIPLINA AÑO 2025:

Se han tramitado 49 expedientes con los siguientes motivos y las siguientes sanciones:

EN UN EXPEDIENTE PUEDE COMETERSE MAS DE UNA SANCIÓN

25 expedientes abiertos por cesión de carnet de abonados.

10 expedientes por faltas de respeto y malos tratos.

15 expedientes por incumplimiento de normativa de accesos e instalaciones

0 expediente por causar daños a instalaciones.

1 expedientes por incumplimiento de normativa de animales.

5 expedientes por negativo de pago de tarifas de utilización.

SE ADJUNTAN GRAFICOS EN MATERIA DISCIPLINARIA, TOTAL DE INFRACCIONES DEL AÑO 2025 Y RESUMEN POR TIPO DE INFRACCION DESDE LA CREACION DEL COMITÉ DE DISCIPLINA.

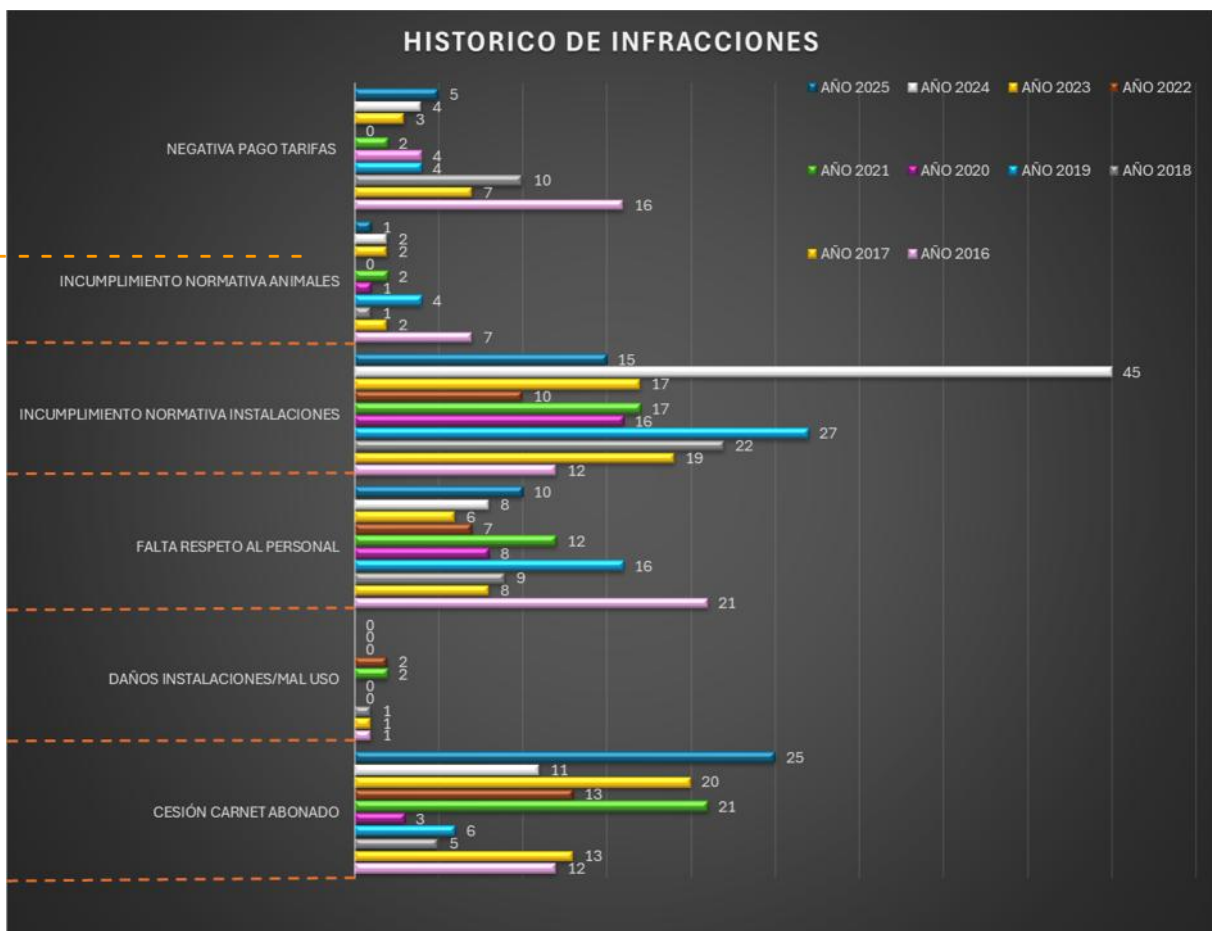
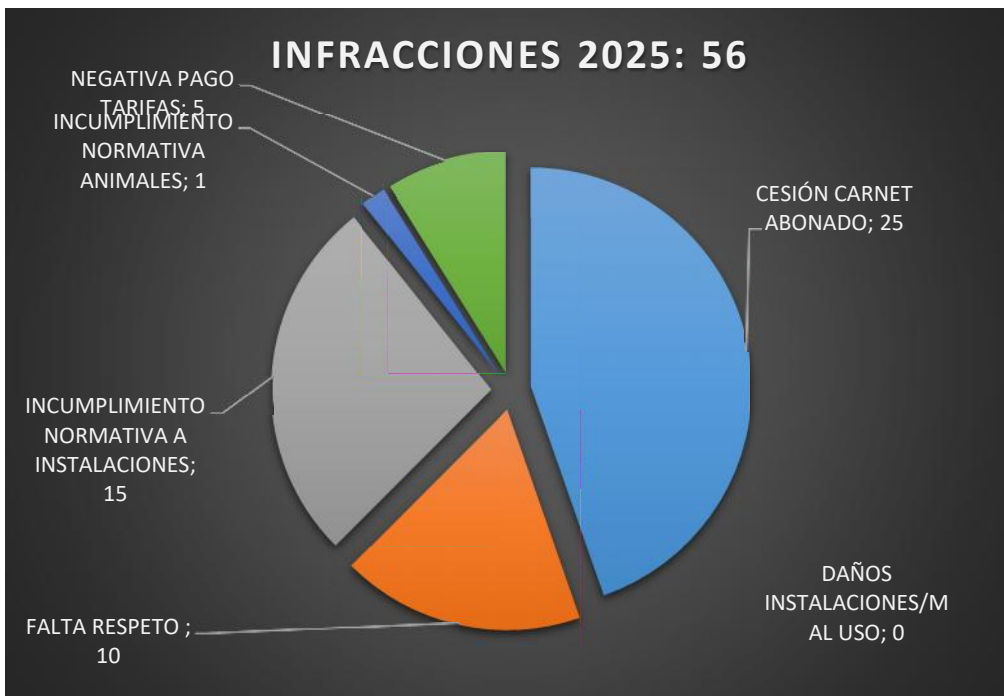

INFORME ESTADISTICO DEL 01/01/2025 AL 31/12/2025 DEL SERVICIO VIR

DATOS ESTADISTICOS

J POR SEXO SOBRE EL TOTAL DE ASISTENCIAS (166).

SEXO	
MUJER	HOMBRE
67	99

MOTIVO – FECHA DEL AVISO SOBRE EL TOTAL DE ASISTENCIAS

RESUMEN ASISTENCIAS CCVM 2025		
FECHA ASISTENCIA	SEXO	MOTIVO DE ASISTENCIA
22/02/2025 15:51	H	Accidente
24/02/2025 14:31	H	Amputación por accidente
13/10/2025 20:08	H	Aplastamiento pie izquierdo
18/06/2025 13:59	H	Bajada de tensión
20/07/2025 15:37	M	Bajada de tensión
10/07/2025 21:08	M	Bajada de tensión
09/03/2025 12:34	H	caída
09/03/2025 12:40	H	caída
19/05/2025 11:53	H	caída
20/06/2025 15:20	M	caída
28/07/2025 20:00	M	caída
05/09/2025 21:29	H	caída
11/10/2025 16:46	M	caída
19/10/2025 21:33	H	caída
21/03/2025 12:33	H	caída
07/07/2025 12:32	M	caída de caballo
15/07/2025 11:44	H	caída de caballo
11/02/2025 18:48	M	caída de caballo
15/02/2025 11:55	M	caída de caballo
15/02/2025 12:27	M	caída de caballo
12/03/2025 12:37	M	caída de caballo
06/06/2025 11:11	M	caída de caballo
15/06/2025 11:49	M	caída de caballo
15/06/2025 15:45	M	caída de caballo
21/09/2025 11:35	H	caída de caballo
26/10/2025 13:58	M	caída de caballo
25/11/2025 13:30	M	caída de caballo
26/11/2025 18:44	H	caída de caballo
23/04/2025 13:59	M	caída de patinete

01/05/2025 16:25	H	caída dolor en muñeca izquierda
17/02/2025 17:47	M	caída en escaleras
24/05/2025 11:13	H	caída pony
24/05/2025 12:18	M	caída y pisotón caballo
29/07/2025 19:11	H	Corte dedo
15/09/2025 13:42	H	Corte
18/10/2025 17:03	M	Corte en barbilla
16/11/2025 11:12	H	Corte en el dedo
15/01/2025 21:35	H	Corte en un dedo
10/03/2025 21:06	H	Corte labio superior
26/04/2025 13:41	H	Corte
18/12/2025 21:13	H	Coz en miembro superior derecho
20/03/2025 21:31	M	Crisis convulsiva
17/07/2025 19:57	H	Cuerpo extraño ojo derecho
04/06/2025 13:38	H	Cura de herida
24/07/2025 17:43	H	Cura en dedo corazón
09/04/2025 13:49	H	Dolor abdominal
18/10/2025 11:46	M	Dolor de espalda y mareo
28/03/2025 14:59	H	Dolor e irritación ocular
16/11/2025 10:44	H	Dolor en lumbares
14/07/2025 20:36	H	Dolor espalda
13/12/2025 13:35	M	Dolor miembro superior distal derecho
21/06/2025 20:37	H	Dolor ocular
31/05/2025 18:28	M	Dolor punzante en rodilla
04/07/2025 11:48	M	Dx hombro izq
03/03/2025 16:38	H	Dx miembro inferior izquierdo
29/05/2025 18:28	M	Epixtasis
25/02/2025 10:03	H	Esguince
09/09/2025 12:56	M	Esguince de tobillo derecho
21/05/2025 15:49	M	Esguince tobillo derecho
05/10/2025 12:49	M	Esguince tobillo derecho
09/11/2025 14:39	H	Esguince tobillo derecho
06/06/2025 16:22	H	Golpe de calor
10/06/2025 13:17	H	Golpe de calor
04/08/2025 10:39	M	Golpe de calor
16/09/2025 15:54	H	Golpe en antebrazo derecho
03/06/2025 13:14	H	Hematoma en M.I.I.
17/08/2025 20:44	H	Herida
02/05/2025 17:41	M	Herida abierta en zona frontal de la cabeza
05/10/2025 18:23	M	Herida en barbilla
27/04/2025 17:02	M	Herida en dedo
20/12/2025 12:13	M	Herida en dedo índice
01/07/2025 14:01	H	Herida en M.I.I.
20/06/2025 19:02	H	Herida en Miembro distal derecho

09/03/2025 14:31	H	Herida en Miembro superior distal derecho .
25/06/2025 20:30	H	Herida en pie derecho
27/09/2025 16:44	H	Herida superficial en rodilla derecha
26/04/2025 13:05	M	Heridas/raspones mano
05/04/2025 19:21	M	Hipertensión
29/05/2025 15:00	M	Hipotensión
18/05/2025 14:53	M	insolación
29/07/2025 20:26	H	laceración brazo izquierdo
23/02/2025 17:14	H	Laceraciones y heridas en m.s.d.
12/10/2025 8:58	H	Lumbalgia
29/04/2025 21:26	M	luxación hombro derecho
30/09/2025 19:43	H	Luxación hombro izquierdo
15/02/2025 13:23	M	Malestar
01/03/2025 10:55	M	Malestar general
27/07/2025 19:42	H	Malestar general
02/08/2025 12:36	M	Malestar general
20/09/2025 13:46	H	Malestar general
21/02/2025 9:35	H	Malestar general
28/02/2025 14:39	H	Mareo
04/03/2025 19:23	M	Mareo
19/03/2025 13:47	M	Mareo
06/04/2025 11:30	M	Mareo
30/04/2025 11:07	H	Mareo
04/05/2025 14:34	H	Mareo
06/10/2025 21:11	H	Mareo
20/07/2025 10:20	H	Mareo y nauseas
03/09/2025 17:07	H	Mareos
09/12/2025 11:39	M	Mareos
11/09/2025 14:21	M	Mareos y malestar general
15/09/2025 17:30	H	Mareos, sudoración fría y palidez
26/04/2025 14:15	H	Molestia ojo derecho
15/02/2025 11:25	H	Molestias en el dedo del msd
30/05/2025 17:32	H	Mordida de caballo
10/06/2025 12:43	H	Pérdida súbita y transitoria de la conciencia
26/06/2025 20:49	H	Picadura
26/06/2025 20:50	H	Picadura
14/06/2025 12:39	M	Picadura avispa
18/06/2025 12:01	M	Picadura avispa
19/06/2025 18:57	H	Picadura avispa
03/07/2025 9:40	H	Picadura avispa
19/06/2025 18:59	H	Picadura de avispa
21/06/2025 11:24	H	Picadura de avispa
28/06/2025 19:36	H	Picadura de avispa
14/07/2025 12:04	H	Picadura de avispa

27/09/2025 14:41	M	Picadura de avispa
10/07/2025 20:59	H	Picadura de avispa.
22/02/2025 13:54	M	Picazón causada por planta
12/05/2025 16:45	H	Posible esguince (1er grado)
01/10/2025 20:54	M	Posible esguince de muñeca derecha
17/02/2025 17:05	H	Pte refiere dx en antebrazo izq y epigastrio
20/06/2025 15:54	H	Quemadura mano derecha
07/06/2025 16:10	H	Reacción alérgica alimenticia
19/07/2025 19:04	H	Sensación de mareo
07/10/2025 16:34	M	Sensación de mareo
18/01/2025 16:01	H	Síncope
10/06/2025 12:06	H	Síncope
20/06/2025 17:18	H	Síncope
13/06/2025 12:34	H	Síncope por calor
27/06/2025 11:48	H	Síncope por calor
06/07/2025 16:25	M	Síncope por calor
26/06/2025 13:44	H	TCE con sangrado activo
18/12/2025 11:09	H	TCE por pelota de golf
27/11/2025 14:00	H	Trauma en tobillo derecho
10/04/2025 15:52	H	Traumatismo
07/08/2025 16:21	H	Traumatismo
01/11/2025 15:52	M	Traumatismo
07/11/2025 19:44	H	Traumatismo
26/11/2025 18:50	M	Traumatismo
26/04/2025 10:07	M	Traumatismo con herida abierta
21/09/2025 16:23	M	Traumatismo el hombro
14/09/2025 14:23	M	Traumatismo en barbilla
18/06/2025 20:30	M	Traumatismo en brazo izquierdo
16/07/2025 12:04	H	Traumatismo en cara
06/09/2025 16:05	M	Traumatismo en cara
06/09/2025 20:14	H	Traumatismo en cara
31/07/2025 14:23	H	Traumatismo en genitales
04/06/2025 9:18	H	Traumatismo en la cabeza
12/11/2025 14:21	H	Traumatismo en mano izquierda
08/02/2025 20:09	H	Traumatismo en nariz
09/04/2025 15:27	H	Traumatismo en ojo izq
25/04/2025 10:36	M	Traumatismo en rodilla izq.
16/05/2025 21:39	M	Traumatismo en rodilla tras caída
22/05/2025 14:06	H	Traumatismo en zona cervical
29/05/2025 19:52	H	Traumatismo M.I.I.
15/11/2025 16:19	H	Traumatismo nasal
17/05/2025 16:09	M	Traumatismo pie
25/04/2025 19:33	M	Traumatismo pie izq.
10/02/2025 16:28	M	Traumatismo por pelota de golf

18/10/2025 17:08	M	Traumatismo primer dedo mano derecha
23/06/2025 11:17	H	Traumatismo rodilla
05/12/2025 15:51	H	Traumatismo zona frontal de la cabeza
03/05/2025 17:44	H	Traumatismo rodilla izq.
07/11/2025 14:41	M	vértigos

INDICADORES PRINCIPALES DEL AREA. –

COMPARATIVA AÑOS 2024 - 2025		
	2024	2025
ACCIONES FORMATIVAS	22	6
NUMERO EMPLEADOS FORMADOS	54	55
CONTRATOS MENORES	250	283
CONTRATOS DE OBRAS	0	8
CONTRATOS DE SUMINISTROS	15	25
CONTRATOS DE SERVICIOS	16	23
PRORROGAS	33	28
SOLICITUDES ACCESO INFORMACION PUBLICA	2	4
EXPEDIENTES DISCIPLINARIOS	55	49

D) DEPARTAMENTO ECONÓMICO FINANCIERO

Resumen de actividades principales del Departamento financiero

- J Representación del CCVM en los cometidos que el Gerente y presidente le confieran.
- J Gestión y control de contratos de personal externo para el departamento financiero (asesoría fiscal, auditoría, informática, etc)
- J Traslado de Información financiera y contable al Gerente y consejo de administración.
- J Elaboración y envío de información financiera pertinente al resto de departamentos del CCVM.
- J Elaboración de la información contable periódica y memorias: cuentas anuales, balances, pérdidas y ganancias, cierre contable, etc. Para envío al ayuntamiento y hacienda.
- J Elaboración, ejecución y control de presupuestos
- J Política bancaria y acuerdos con entidades financieras. Gestión bancaria general.
- J Gestión y control de área informática del CCVM
- J Gestión y actualización del Portal de Transparencia del CCVM
- J Gestión de telefonía móvil del CCVM
- J Contabilidad general de la empresa
- J Contabilidad de Costes
- J Control de Tesorería
- J Evaluación de pliegos técnico – económicos para concursos y contratos del CCVM
- J Elaboración, actualización y control de procesos de gestión del CCVM
- J Gestión de cuentas de acreedores y deudores y previsión de pagos
- J Órdenes de pago a proveedores, nóminas y seguridad social
- J Ordenes de cobro a abonados
- J Gestión de auditorías y presentación libros contables en registro
- J Organización de la gestión de la recaudación, puntos de caja y arqueos.
- J Gestión de amortizaciones (inmovilizado), inventario.
- J Conciliaciones presupuestarias periódicas con distintos departamentos
- J Gestión económica de los concursos hípicas
- J Gestión de remesas bancarias y de la caja diaria
- J Gestión de Impuestos, gestión fiscal
- J Control y gestión del archivo
- J Emisión de facturas, registro y control de documentación de gastos
- J Archivo de documentación administrativa y contable
- J Gestión de facturas de IRPF y certificados de retenciones (externos y premios)
- J Gestión de cobro, reclamaciones
- J Sistema de Información Inmediata a Hacienda (SII)

Resumen de la actividad principal del departamento financiero en cifras

	2025	2024
Recibos que gira el departamento financiero	71.460	70.328
Transferencias bancarias	7.250	6.950
Operaciones bancarias	45.700	42.984
Cobros por Visa	53.500	51.000
Cobros por caja	3.000	3.500
Pagos domiciliados a proveedores	620	550
Facturas emitidas	356.780	346.919

COORDINACIÓN INFORMÁTICA

En el año 2022 se creó esta nueva área como parte de la estrategia de mejora y autonomía de la empresa en este importante apartado.

RESUMEN DE ACTIVIDADES EN INFORMÁTICA

Infraestructuras y equipamiento.

Este año hemos reforzado la infraestructura crítica del Club para garantizar continuidad operativa en eventos, accesos y servicios internos.

Soporte a la administración del torneo del Challenger de Madrid, se han realizado acciones para permitir los accesos a Internet de los equipos de marcadores, prensa y retransmisiones televisivas.

Se han realizado las obras oportunas para ampliar las conexiones existentes y poner un nuevo punto de acceso mediante una base de exterior en el extremo derecho de la pista principal (extremo opuesto al que se estableció para el torneo de 2024)

Video vigilancia en infraestructuras IT, instalación de nuevas cámaras de control en el recinto del Rack del Chalet de Hockey y chalet social desde las que se puede controlar su estado en cada

momento, cerrando el anillo de supervisión en los tres puntos estratégicos de comunicaciones. (CPD chalet de tenis y racks de comunicaciones).

Reparación estructural de fibra óptica en zonas de Golf y eje principal hasta el picadero cubierto. Se han saneado varias arquetas de la conducción de fibra óptica como consecuencia de una rotura de la fibra cerca de la zona de talleres que afectó a toda la zona de Golf. (La fibra estaba partida por el efecto de roedores que se colaron dentro de una de las arquetas, junto con el departamento de obras se sanearon hasta un total de 5 arquetas). La reparación incluyó cableado nuevo de fibra en uno de los tramos.

Se han saneado también otras arquetas de conducción de fibra y se ha metido nuevo cableado en la línea que arranca en la puerta principal y va hasta el picadero cubierto, que afectaba también a las comunicaciones y salida a Internet del picadero cubierto y la zona de restauración.

Soporte a eventos externos (OXER – CSI anual, Open de España)

Se han proporcionado los datos de los abonados para el control de acceso al CSI anual a la empresa OXER, encargada del control de acceso al recinto de la prueba celebrado durante los días 15 al 18 de mayo.

Se han proporcionado los servicios de infraestructura para la celebración del Open de España celebrado durante los días 9 al 12 de octubre.

Control de accesos

Se han adquirido e incorporado nuevos terminales de control de accesos a las puertas, 6 para el funcionamiento adicional de la nueva aplicación de gestión deportiva.

Renovación de hardware esencial.

Se ha renovado la impresora de cuerdas por avería, Canon desestima el mantenimiento ya que no existen piezas para realizarlo. (Se instala una impresora multifunción de Hewlett Packard)

Se ha adquirido para el departamento de mantenimiento de Golf, una impresora 3D para agilizar la obtención de piezas específicas del departamento que son difíciles de conseguir.

Se han adquirido 5 ordenadores portátiles para dar soporte a teletrabajo, y para facilitar las conexiones y reuniones de cualquier departamento dentro del Club.

Renovación de licencias y contratos.

Hemos consolidado la base tecnológica asegurando continuidad operativa y preparando la transición a la nube.

Renovación de contratos de acceso a Internet.

Proveedor de acceso a Internet (COLT)

Renovación del contrato de mantenimiento de servidores.

Ha comenzado el análisis para el traslado a la nube

Contratos de mantenimiento del campo de prácticas (GOLF).

Contrato de mantenimiento de soporte y aplicación StartMaster. Termina el 1 de Julio por cambio de aplicación.

Licencias de uso de Microsoft Office 365.

Se han adquirido licencias de uso individual a medida que se han ido necesitando por instalación de equipos nuevos. Somos independientes en el proceso de adquisición de licencias.

Configuración de SharePoint para el nuevo ERP, configuración de AZURE para la BBDD del ERP con intermediación de personal de la empresa PKF

-) Licencias de antivirus EDR.
-) Licencias de control de copias de seguridad.
-) Licencias de acceso mediante VPN securizada.
-) Licencias de uso de AUTCAD -LITE

Se han renovado para el departamento de mantenimiento de Campo, obras e infraestructuras las licencias correspondientes.

-) Contrato de mantenimiento de los SAI que se encuentran en el CPD, Rack de Chalet de Hockey y Rack del Chalet Social.
-) Contrato de servicios informáticos integrales se ha renovado por razones técnicas y contractuales objetivas al actual proveedor (Instasoft) al amparo del artículo 168.a).2º de la Ley 9/2017 de contratos del Sector Público.

La justificación técnica de la renovación se basa, entre otros, en los siguientes puntos.

- 1.- Complejidad técnica del entorno actual.
- 2.- Existencia de contratos vinculantes aún en vigor (ciberseguridad y firewall)
- 3.- Exclusividad técnica y económica.

Cualquier alternativa supondría un grave riesgo para la continuidad del servicio, pérdidas económicas por duplicidad de contratos ya suscritos y posibles brechas de seguridad por el desconocimiento operativo de otros posibles proveedores.

Ciberseguridad

Se mantiene un nivel de vigilancia constante.

Supervisión mensual del firewall, EDR y panel de seguridad.

Control proactivo de intrusiones y actividad anómala.

Mantenimiento del panel de control de seguridad (Sentinel EDR)

Se mantienen los controles mensuales de actividad del firewall y monitorización de intrusiones.

Informe resumido ejecutivo

Generado para CCVM para Diciembre 2025

Indicador de salud



Breakdown

Supervisión proactiva	93,2%	Disponibilidad de servidores	72,4%	Error de intentos de inicio de sesión	0%
Antivirus	90,4%	Administración de revisiones	72,6%		
Cobertura	94,3%	Cobertura	98,9%		
Protección	86,4%	Protección	46,2%		

Dispositivos administrados



Efectividad de protección

Antivirus		Acceso remoto	
Dispositivos con antivirus	83	Sesiones de Take Control	2
Frecuencia de dispositivos actualizados	86.4%		
Amenazas en cuarentena/resueltas	0		
Administración de revisiones			
Dispositivos con administración de revisiones	87		
Revisiones detectadas	290		
Revisiones instaladas	134		

Aplicaciones y Transformación Digital.

2025 ha sido un año de transición profunda y gestión simultánea de dos sistemas críticos.

- J Soporte intensivo y diario a la aplicación de gestión StartMaster durante el primer semestre y posterior a la implantación del nuevo sistema se han realizado controles y exportación de datos para comprobar el correcto traspaso y carga en la nueva aplicación.
- J Reuniones con los coordinadores deportivos de cada área para definir las necesidades y mejoras de cada uno de los deportes a gestionar por la nueva aplicación de gestión deportiva y administrativa.
- J Reuniones de coordinación, trabajo y configuración de los diferentes deportes, procesos de reservas, cobro de servicios, configuración para el control de accesos, funcionamiento de la cancha de prácticas, configuración de TPV de venta y control de accesos a deportes, gestión administrativa de abonados, control de altas y bajas, asignación de cuotas etc.,etc.
- J Migración y saneamiento de datos desde MSSQL a Golfmanager mediante exportación y verificación estructural.

Realización del traspaso de datos de la antigua a la nueva aplicación mediante la exportación de la BBDD anterior MSSQL a la nueva mediante ficheros Excel que han sido importados por la empresa Golfmanager.

- J Puesta en producción de la nueva aplicación de gestión administrativa y deportiva GOLFMANAGER desarrollada por Golfmanager. 1 de Julio.
- J Soporte a usuarios internos mejorando los tiempos de respuesta para incidencias de nivel bajo, se ha conseguido reducir de manera considerable la intervención de soporte externo consiguiendo una mayor confianza y rapidez en la resolución de incidencias de nuestros usuarios.
- J Se ha realizado de FORMA CONTINUADA un servicio de soporte informático a todos los departamentos en el arranque de la nueva aplicación.
- J Se ha realizado de manera PRIORITARIA un servicio de soporte informático a todos los ABONADOS para la instalación, acceso y soporte de incidencias de la nueva aplicación de reservas y control de abonados.
- J Reuniones de coordinación, trabajo y configuración de los diferentes aspectos que serán necesarios para el arranque del nuevo ERP propuesto para el día 1 de enero del próximo ejercicio.
- J Seguimiento especial de coordinación para la resolución de incidencias de la aplicación GolfManager, análisis de los problemas y reuniones semanales de control de desarrollo.

Resumen Ejecutivo

2025 ha sido un año de consolidación, modernización, y control operativo. Los KPIs muestran un área de IT más estable, más autónoma, con mejor soporte a usuarios y un claro avance hacia un entorno cloud y más seguro.

Informe IT 2025 – KPIs e Indicadores de Impacto

1. Infraestructura y Continuidad Operativa

KPIs

Disponibilidad de red anual: 99,4%

Incidencias críticas por caída de fibra: 2 → 0 tras las reparaciones

Nuevos puntos de acceso instalados: 1 (alta capacidad – exterior)

Equipos renovados/adquiridos: 12 (portátiles, impresoras, control de acceso, 3D)

Impacto

Eliminación de interrupciones en zonas críticas (Golf y Picadero).

Mejora directa en eventos de alto nivel (Challenger, CSI, Open España).

Incremento del control de la infraestructura gracias a nuevas cámaras.

2. Seguridad y Ciberdefensa

KPIs

Incidencias de seguridad gestionadas: 0 críticas

Alertas del EDR revisadas mensualmente: 12/12

Revisión mensual del firewall: 100%

Impacto

Red estable sin brechas ni eventos relevantes.

Actividad de amenazas controlada en tiempo real.

Mayor visibilidad del comportamiento de la red.

3. Aplicaciones y Transformación Digital

KPIs – Migración a Golfmanager

Datos migrados correctamente: 100% (MSSQL → Excel → Golfmanager)

Fecha de puesta en producción: 1 julio (sin retrasos)

Incidencias de migración: 0 graves

Incidencias en el desarrollo para ajustar la aplicación. 60%

Reducción de dependencia del soporte externo: -40%

KPIs – Soporte a usuarios

Incidencias de usuarios resueltas internamente: +55%

Tiempo medio de resolución (baja prioridad): -35%

Soporte a abonados en la implantación: > 500 asistencias individuales (portal, app, accesos)

KPIs – ERP

Reuniones de coordinación con consultora: +20

Procesos definidos y documentados: 100% de los módulos para arranque 1/01

Impacto

Unificación real de reservas, cobros, TPV y accesos.

Mayor satisfacción interna gracias a tiempos de respuesta más rápidos.

Reducción de errores de gestión y duplicidades.

Preparación sólida para la transición a un ERP corporativo moderno.

4. Licencias y Contratos

KPIs

Contratos renovados: 11

Migraciones o configuraciones cloud preparadas: 2 (Azure + SharePoint para ERP)

Impacto

Continuidad garantizada en comunicaciones, servidores y ciberseguridad.

Riesgo operativo reducido al evitar cambios inconsistentes de proveedor.

Base técnica preparada para avance a cloud.

5. Servicio, Eventos y Operaciones

KPIs

Eventos de alto nivel cubiertos: 3

Incidencias durante eventos: 0

Disponibilidad de servicios durante competiciones: 100%

Impacto

Visibilidad tecnológica elevada ante socios y organizadores.

Servicio estable sin interrupciones durante competiciones televisadas.

INDICADORES ECONOMICOS DEL CLUB DE CAMPO VILLA DE MADRID S.A.

EVOLUCIÓN

	2017	2018	2019	2020	2021	2022	2023	2024	2025
Fondo de maniobra	-920.938	-898.373	-3.769.584	-3.232.661	-4.588.803	-3.608.747	-3.166.410	-964.395	-331.012
Ratio de liquidez general	66,32%	65,39%	26,59%	38,40%	25,19%	31,72%	33,40%	73,03%	92,68%
Ratio de solvencia	4,98	5,47	3,78	3,50	3,16	3,41	3,53	2,93	2,84
Ratio de endeudamiento	0,25	0,22	0,36	0,40	0,46	0,41	0,40	0,52	0,54
Margen financiero	12,09%	5,04%	1,10%	0,60%	0,27%	0,68%	1,06%	3,37%	1,84%
Rentabilidad económica	16,58%	6,46%	1,36%	0,59%	0,45%	1%	1,51%	4,37%	2,70%
Margen económico	12,12%	5,13%	1,17%	0,56%	0,42%	0,80%	1,16%	3,66%	2,27%
Autofinanciación	3.669.585	2.526.418	1.699.253	1.755.278	1.625.457	1.958.847	2.145.126	2.687.948	2.290.266
Calidad de la deuda	0,72	0,74	0,90	0,83	0,86	0,83	0,78	0,43	0,52

Los indicadores financieros del Club de Campo muestran cambios positivos respecto al ejercicio anterior. Hay que destacar la mejora en todos los valores, destacando el fondo de maniobra, la liquidez general, la calidad de la deuda y la autofinanciación.

Evolución del fondo de maniobra:

	2017	2018	2019	2020	2021	2022	2023	2024	2025
Fondo de maniobra	-920.938	-898.373	-3.769.584	-3.232.661	-4.588.803	-3.608.747	-3.166.410	-964.395	-331.012

La entidad muestra un fondo de maniobra negativo a 31 de diciembre, pero muy reducido, esta situación se produce por el momento en el que el Club recibe la mayor parte de sus ingresos, que es a principios de enero con el cobro de la cuota de mantenimiento a los abonados. En una empresa como la nuestra se puede funcionar con un fondo de maniobra negativo, debido a la peculiaridad de cobros y pagos.

En este ejercicio se ha mejorado el dato de años precedentes, siendo el mejor dato histórico de los últimos 15 años.

Solvencia de la empresa:

	2017	2018	2019	2020	2021	2022	2023	2024	2025
Ratio de solvencia	4,98	5,47	3,78	3,50	3,16	3,41	3,53	2,93	2,84

Este ratio mide el peso de la deuda o la distancia a la quiebra, es decir, el número de veces que la empresa puede hacer frente a sus deudas o pagos a corto plazo. Un ratio por debajo de 1 nos indicaría quiebra técnica. En este ejercicio el dato es positivo y cercano a 3.

Endeudamiento del club de campo:

	2017	2018	2019	2020	2021	2022	2023	2024	2025
Ratio de endeudamiento	0,25	0,22	0,36	0,40	0,46	0,41	0,40	0,52	0,54

Este indicador nos informa del desapalancamiento que la empresa ha conseguido este año, siendo un dato positivo. Este ratio nos indica la relación entre las deudas y los recursos propios, el grado de apalancamiento mediante financiación externa que tiene la empresa. Cada empresa, según el sector y características tienen un grado óptimo de endeudamiento, este suele estar entre 0,4 y 0,6, pues si es mayor a 0,6 supone que la empresa está demasiado endeudada, y un valor menor a 0,4 supone que no está aprovechando sus recursos propios. El club tiene un ratio de endeudamiento del 0,54 lo que supone que los recursos ajenos a la entidad suponen solamente un 54% de los propios, lo que nos indica un valor óptimo de endeudamiento.

Rentabilidad económica:

	2017	2018	2019	2020	2021	2022	2023	2024	2025
Rentabilidad económica	16,58%	6,46%	1,36%	0,59%	0,45%	1%	1,51%	4,37%	2,70%

La rentabilidad económica, que evalúa el beneficio generado por el activo sin contar gastos financieros, y mide las unidades monetarias ganadas operativamente por cada unidad vendida. La rentabilidad del club de campo estimada para 2025 es del 2,70%, esto supone que por cada 100€ invertidos en el activo, la empresa obtendrá unos beneficios brutos de 2,70€. La naturaleza de la empresa, sin reparto de dividendos, y reinversión de beneficios, conlleva que el ratio sea aceptable en una situación como la actual.

Autofinanciación

	2017	2018	2019	2020	2021	2022	2023	2024	2025
Autofinanciación	3.669.585	2.526.418	1.699.253	1.755.278	1.625.457	1.958.847	2.145.126	2.687.948	2.290.266

La autofinanciación es la capacidad que tiene la empresa de financiar sus operaciones por si misma sin tener que acudir a entidades externas a la empresa (bancos, entidades de crédito...). La autofinanciación está formada por los beneficios retenidos de la empresa, con lo que al financiarse con este dinero las ventajas son muchas, de esta manera se debe buscar menos financiación externa y por tanto se reducen las obligaciones en las que incurre la empresa.

La autofinanciación de la empresa para este ejercicio ha sido las mejores de los últimos ejercicios.



**ESTADO DE INFORMACIÓN NO FINANCIERA
CLUB DE CAMPO VILLA DE MADRID**

AÑO 2025

ÍNDICE

1. BASES PARA LA FORMULACIÓN DEL ESTADO DE INFORMACIÓN NO FINANCIERA.....	3
2. INFORMACIÓN GENERAL	
3. GESTIÓN AMBIENTAL	6
4. GESTIÓN SOCIAL Y DE PERSONAL	24
5. DERECHOS HUMANOS	35
6. CORRUPCIÓN Y SOBORNO	36
7. SOCIEDAD	39

ANEXO I. INDICE DE CONTENIDOS REQUERIDOS POR LA LEY 11/2018, DE 28 DE DICIEMBRE.

1. BASES PARA LA FORMULACIÓN DEL ESTADO DE INFORMACIÓN NO FINANCIERA

De conformidad con la Ley 11/2018 de 28 de diciembre, en materia de información no financiera y diversidad, el Consejo de Administración del Club de Campo Villa de Madrid S.A. (en adelante Club de Campo o CCVM) emite el presente Estado de Información No Financiera (EINF) para el ejercicio de 2024 como anexo al Informe de Gestión que se presenta con las cuentas anuales. Este informe es de carácter público y puede ser consultado en el portal de transparencia de la sociedad.

El Club de Campo no cuenta en la actualidad con un análisis de la materialidad en el que se identifiquen los diferentes asuntos materiales para la organización de acuerdo con las actividades que desarrolla. Tal y como se muestra en el Anexo I, "Índice de los contenidos requeridos por la Ley 11/2018, de 28 de diciembre", el EINF se ha elaborado en referencia a los Estándares Global Reporting Initiative (GRI) seleccionados.

El alcance de la información reportada engloba la actividad de la sociedad en su territorio, es decir, en la ubicación de sus instalaciones sitas en la ciudad de Madrid.

2. INFORMACIÓN GENERAL

El Club de Campo Villa de Madrid, S.A. se constituyó como sociedad anónima bajo el régimen de empresa mixta el 19 de diciembre de 1984 conforme a las disposiciones que para estas empresas se contienen en la vigente Ley de Régimen Local y el Reglamento de Servicios de las Entidades Locales y, en su defecto, por la Ley de Sociedades de Capital, como consecuencia de la decisión del Excelentísimo Ayuntamiento de Madrid de crear una sociedad para la explotación de los terrenos e instalaciones cuyo uso tenía concedido la Real Sociedad Hípica Española Club de Campo (en adelante R.S.H.E.C.C.) hasta el 30 de junio del 1984.

La Sociedad comenzó sus operaciones el 1 de julio de 1984, teniendo un período de duración fijado inicialmente hasta el 31 de marzo de 1993, habiendo sido prorrogado, durante 1991, hasta el 31 de diciembre del año 2025. En el ejercicio 2003 se volvió a prorrogar el plazo de vida de la Sociedad hasta el 31 de diciembre del 2034. La Escritura de Constitución de la Sociedad establece que en el momento en que la Sociedad se disuelva, todos los activos y pasivos de la misma revertirán al Ayuntamiento de Madrid. Su domicilio social se ubica en la Carretera de Castilla, Km 2, 28040 Madrid.

La actividad y el objeto social de la Sociedad consiste en la explotación como servicio público de las instalaciones deportivas existentes y aquellas otras que se pudieran construir en los terrenos de la Casa de Campo propiedad del Excelentísimo Ayuntamiento de Madrid y en los terrenos sitos en el Plantío de los Infantes, propiedad del Patrimonio del Estado. Asimismo, durante el ejercicio 2003 se amplió dicha actividad y objeto social a la construcción, gestión y explotación de todo tipo de instalaciones deportivas de recreo y ocio sobre terrenos de propiedad municipal o autonómica, así como la creación o promoción de sociedades y empresas relacionadas con el deporte y clubes deportivos.

Los Estatutos de la Sociedad estipulan que el resultado del ejercicio se distribuirá a constituir la reserva conforme el artículo 214 de la Ley de Sociedades Anónimas y la reserva voluntaria con destino a la autofinanciación del programa de inversiones,

considerando, por tanto, los Administradores de la Sociedad que la realización de sus actividades es sin ánimo de lucro al no existir reparto de dividendos.

El Club de Campo Villa de Madrid es una sociedad mixta municipal que tiene como razón de ser la gestión, como servicio público, de las instalaciones deportivas adscritas del mismo nombre; así como, el sostenimiento, en condiciones idóneas, de un patrimonio privilegiado, dadas sus condiciones de ubicación y el alto valor de sus instalaciones y entorno natural. Esta gestión contribuye de forma significativa a la promoción y desarrollo deportivo de la ciudad de Madrid.

La promoción y el desarrollo del CCVM se articularán a través de sus programas de actividades y servicios deportivos - de formación, recreación, salud, competición y eventos- así como, con el impulso de programas sociales y culturales dirigidos a los abonados y, complementariamente, a la ciudadanía de madrileña.

- El Club de Campo tiene un número medio de 34.500 abonados, de entre los cuales aproximadamente el 87 % son abonados activos y el 13% se encuentran en baja temporal. La franja de edad que cuenta con un mayor número de abonados en activo es la compuesta por usuarios de entre 0 y 10 años, seguida de la franja entre 41 y 50 años. En relación a la distribución por sexos esta es pareja, cincuenta por ciento para cada uno.
- La distribución por franjas de edad y sexos, muy equilibradas y proporcionadas en ambos casos, confirma la estructura de un “club familiar”.
- En relación con el número de accesos, el club recibe una media de 900.000 accesos a la instalación. Del total de accesos, menos del 3% son de personas no abonadas, en su mayor parte, usuarios inscritos en Escuelas deportivas.

Algunos datos relevantes:

Es una entidad de mayoría pública que se autofinancia.
Presupuesto anual medio: 31 millones €
Ingresos: 80% tarifa de ingresos y mantenimiento semestral abonados, 18% tarifa de usos y 2% patrocinios
Más de 250 empleados bajo convenio colectivo propio
Desde 1984 es una empresa mixta con mayoría de capital del Ayuntamiento de Madrid
Composición de la propiedad: Ayuntamiento de Madrid (51%), Patrimonio del Estado (24,5%) y Real Sociedad Hípica Española (24,5%)

Mercados en los que opera

Las instalaciones del Club de Campo se sitúan en la ciudad de Madrid, su dirección postal y fiscal es la carretera de Castilla KM2. Las operaciones de la sociedad se desarrollan en dichas instalaciones.

Objetivos y estrategias de la organización

1. Impulsar e incrementar el valor y nivel deportivo del CCVM
2. Incrementar la oferta de actividades y servicios deportivos y su nivel de uso en el ámbito de la salud, de la recreación y, especialmente, aquellas de dimensión social, ligadas a la educación y la inclusión a través del Deporte.
3. Continuar con la inversión y el proceso de modernización de las instalaciones del club -tanto las deportivas y sociales- como las infraestructuras básicas.
4. Avanzar en la mejora de la organización del club, garantizando su estabilidad económica y estructural, una mayor calidad de los servicios y una gestión basada en la excelencia, la transparencia y el buen gobierno.

Principales factores y tendencias que pueden afectar a su futura evolución

Hay que destacar el riesgo medioambiental que suponen los periodos de sequía que afectan a las amplias áreas de regadío que nuestras instalaciones poseen.

También el incremento del precio de los suministros energéticos necesarios para la puesta en marcha de nuestras instalaciones, principalmente la energía eléctrica.

3. GESTIÓN AMBIENTAL

3.1. Principales riesgos ambientales que afectan a la organización

Los riesgos ambientales de las actividades que se desarrollan en el Real Club de Campo Villa de Madrid se refieren a las actividades siguientes, que son las que componen la totalidad de actividades del Club:

- Uso y Mantenimiento de diversas Instalaciones Deportivas
- Servicios de Restauración
- Mantenimiento de Instalaciones, vehículos y maquinaria
- Actividades de tipo Administrativo para la gestión del Club

Para describir los principales riesgos ambientales nos referiremos a los distintos medios que pueden ser afectados por cualquier actividad humana:

a. Riesgos Relacionados con el Agua. En este caso el riesgo asociado es el posible impacto sobre el agua superficial y subterránea.

En lo que respecta a aguas superficiales, el Club de Campo limita:

- por el Este con el Río Manzanares, del que se capta agua para riego de Campos de Golf y distintas zonas verdes a través de las autorizaciones pertinentes de captación concedidas por la Confederación Hidrográfica del Tajo. En dicho cauce no se producen vertidos procedentes del Club más que los propios de aguas de escorrentía de pluviales por lo que el impacto y por tanto el riesgo ambiental es nulo.
- Así mismo el Club es atravesado en dos puntos por el Arroyo Pozuelo y el Arroyo Antequina. En este caso como en el anterior, los únicos vertidos corresponden a aguas de escorrentía de origen pluvial por lo que el impacto ambiental y por tanto el riesgo es igualmente nulo.

En lo que respecta a aguas subterráneas existen dos pozos que se utilizan para el riego de los campos de golf. No existe ninguna actividad directa desarrollada en el CCVM que pueda suponer un riesgo de contaminación de estos pozos siendo la única vía posible la indirecta a través de la percolación de una posible contaminación del suelo.

La gestión de este riesgo se describe en el punto siguiente junto con la gestión de riesgos relacionados con la contaminación de suelos.

b. Riesgos relacionados con el Suelo. En este caso el riesgo asociado es la posible contaminación del suelo por productos químicos. Existen algunas actividades que pueden suponer un riesgo para la contaminación del suelo.

- La derivada de los tratamientos agronómicos de los campos de Golf y praderas.
- La derivada de las actividades relacionadas con la reparación de maquinaria y vehículos del Taller Mecánico; y la posible contaminación provocada por aceites, disolventes u otros tipos de sustancias.
- La derivada de las actividades de restauración y la producción de residuos de aceites procedentes de cocinas.

- La derivada de la deposición de residuos peligrosos.

En lo que respecta a aguas subterráneas el posible impacto, tal y como se ha citado anteriormente, vendría dado por la percolación de los contaminantes presentes en el suelo a los acuíferos existentes en el Club.

La gestión de estos riesgos es la siguiente:

En lo que respecta al riesgo derivado de la realización de Tratamientos agronómicos necesarios para el mantenimiento de campos de Golf y praderas del RCCVM, se está realizando un Mapa de Riesgos del Arbolado inventariando el arbolado de las diferentes zonas y las prioridades de rehabilitación para recomponer la superficie afectada por impactos ambientales. Así mismo en los últimos años hemos reducido al mínimo el uso de productos fitosanitarios y herbicidas, adoptando para el mantenimiento un plan de gestión integrada que incluye la realización de trabajos de conservación y control ecológico de plagas y enfermedades.

En lo que respecta a la posible afección al suelo de las actividades propias del taller mecánico la gestión del CCVM consiste en la utilización de un depósito de almacenamiento temporal de aceites lubricantes y de un separador de hidrocarburos para recoger las aguas hidrocarbonadas procedentes de red separativa de surtidores de combustibles de automoción, que son gestionados a través de empresas autorizadas. Los disolventes que pueden utilizarse son igualmente gestionados a través de empresa autorizada.

En lo que respecta a las actividades de restauración, los potenciales riesgos al medioambiente son gestionados por las contratatas externas siendo responsabilidad del CCVM el dotar de las infraestructuras necesarias a dichas contratatas. Este es el caso de los separadores de grasas que recogen los vertidos procedentes de cocinas con contenido en aceites alimentarios usados.

Respecto al riesgo potencial por deposición de residuos peligrosos la gestión realizada por el CCVM consiste en la deposición controlada en un punto específico de almacenamiento temporal de RP's que cuenta con solado y asfaltado y que se encuentra protegido por una cubierta para protegerlos del agua de lluvia. Por tanto, la posible afección al suelo y la percolación de estas sustancias que componen los RP's es nula.

c. Riesgos relacionados con el Aire. El riesgo asociado sobre el aire es la posible contaminación atmosférica. A este respecto las emisiones atmosféricas derivadas de las actividades del CCVM son las siguientes.

c.1. La derivada del tráfico de vehículos por el interior de los viales del RCCVM:

La gestión realizada por el CCVM para minimizar las emisiones procedentes de maquinaria y vehículos consiste en las siguientes medidas:

- Instalación paulatina de puntos de recarga de vehículos eléctricos para abonados, para promover su uso en lugar de vehículos contaminantes. En la actualidad existen 7 puntos de recarga de vehículos eléctricos. El Club está estudiando alternativas para incrementar la instalación de más puntos de recarga para vehículos eléctricos de abonados y usuarios de diferentes

instalaciones del Club, lo que supone incrementar la capacidad existente en la actualidad.

- Pab. Social:
 - 1 estación de carga
 - carga para 2 vehículos.
 - Campo de Prácticas:
 - 1 estación de carga
 - carga para 2 vehículos.
 - Piscina Cubierta:
 - 2 estaciones de carga
 - carga para 4 vehículos.
 - Pádel:
 - 1 estación de carga
 - carga para 2 vehículos.
 - Picadero cubierto:
 - 1 estación de carga
 - carga para 2 vehículos.
 - Chalet de Tenis:
 - 1 estación de carga
 - carga para 4 vehículos.
-
- La adquisición paulatina de vehículos eléctricos para el transporte interior de trabajadores y material del Servicio de Mantenimiento del Club. Desde el año 2022, se adquirieron 11 vehículos 100% eléctricos para los Encargados de las distintas Unidades del servicio de Mantenimiento del CCVM, para el transporte personal y de material y herramientas; éstos serán renovados en 2026 y se ampliará el número a 13 vehículos 100% eléctricos.
 - La adquisición paulatina de maquinaria específica para trabajos de jardinería y de Golf eléctrica en sustitución de motores de combustión. Ya en el año 2022 se adquirieron las primeras unidades de segadoras eléctricas e híbridas para el cuidado de los campos de Golf. Este año 2025 se han adquirido 6 vehículos de trabajo eléctricos para Golf y Croquet.

c.2. La derivada de la combustión de combustibles fósiles para la producción de Calefacción y Agua Caliente Sanitaria:

En el año 2021 se procedió a la puesta en Marcha de 3 nuevas instalaciones de sistemas de producción de agua caliente sanitaria y calefacción que suponen un ahorro energético y de emisiones de gases de combustión de combustibles fósiles.

Estas nuevas instalaciones son dos plantas modulares de Biomasa y una instalación de Aerotermia.

Los edificios elegidos para la instalación de sistemas modulares de producción de energía térmica a partir de biomasa se eligieron en base a los siguientes parámetros:

- ✓ Consumos de gasoil, propano y electricidad relacionada con los consumos de equipos térmicos.
- ✓ Espacios disponibles
- ✓ Viabilidad económica

Como resultado de la aplicación de estos criterios, se eligieron las dos siguientes ubicaciones:

a. TENIS Y SQUASH

Esta ubicación engloba los consumos de Gasóleo C del Chalet de tenis y de Gas propano del edificio del squash.

En el caso del Chalet del tenis se instaló una planta de Biomasa. Se determinó como alternativa más económica, con el criterio de asegurar el grado máximo de cobertura de demanda, la instalación de una caldera de Biomasa de 250 KW que garantizara un 96% de cobertura del consumo. Por tanto, se disminuyó el consumo de combustible de gasóleo C en un 96% y en el mismo porcentaje las emisiones atmosféricas derivadas de su combustión.

Las instalaciones existentes hasta el año 2021 a base de 3 calderas de gasoil en el Chalet del Tenis, se mantuvieron como apoyo en puntas de consumos y como sistema de seguridad ante posibles fallos en la nueva instalación. Así mismo, se ha incidido en un mantenimiento eficiente de las calderas de gasoil por medio de una empresa externa que mantiene a punto los elementos y se ajustan las temperaturas de agua de las calderas de acuerdo a la época del año y tiempo atmosférico, para optimizar los consumos lo más posible

En el caso del edificio de Squash, se sustituyó la caldera de propano existente hasta 2021 por un sistema de aerotermia y se eliminó además el depósito enterrado de propano existente en las inmediaciones. Se sustituyó por tanto el 100% del consumo de propano en el CCVM por energía eléctrica de origen renovable.

b. PISCINA CUBIERTA

Esta ubicación engloba los consumos de gasóleo C para calefacción y agua caliente sanitaria de la piscina olímpica Cubierta, los Vestuarios y el gimnasio existentes en el mismo edificio.

Se determinó como alternativa más económica, con el criterio de asegurar el grado máximo de cobertura de la demanda, la instalación de una caldera de Biomasa 400 KW que garantiza un 90% de cobertura del consumo actual. Por tanto, se disminuyó el consumo de combustible de gasóleo C en un 90% y en el mismo porcentaje las emisiones atmosféricas derivadas de su combustión.

Como en el caso anterior, las instalaciones existentes hasta el año 2021 a base de 2 calderas de gasoil en la sala de máquinas de la Piscina Cubierta se mantienen como apoyo en puntas de consumos y como sistema de seguridad ante posibles fallos en la nueva instalación. Así mismo, se ha incidido en un mantenimiento eficiente de las calderas de gasoil por medio de una empresa externa que mantiene a punto los elementos y se ajustan las temperaturas de agua de las calderas de acuerdo a la época del año y tiempo atmosférico, para optimizar los consumos lo más posible

Además de las medidas anteriores de sustitución de fuentes de energía basadas en el gasóleo C y el propano por fuentes menos contaminantes como la Biomasa y la Aerotermia, para minimizar las emisiones de contaminantes por la combustión del Gasóleo C utilizado residualmente para asegurar las puntas del servicio de calefacción y agua caliente sanitaria a los edificios del Club; los servicios de Mantenimiento realizan las medidas y análisis de gases de combustión según establece la normativa vigente, en concreto el Reglamento de Instalaciones Térmicas en edificios (RITE). Igualmente, ciertas gamas de mantenimiento de quemadores y calderas llevadas a cabo por el CCVM están orientadas a garantizar el estado óptimo de aquellos equipos y elementos que tienen influencia en la calidad de las emisiones atmosféricas.

c.3. La derivada de la emisión de compuestos fluorocarbonados utilizados en sistemas de aire acondicionado:

La gestión realizada por el CCVM ha consistido en los últimos años en la eliminación paulatina de los gases refrigerantes más nocivos para el medio ambiente, los clorofluorocarbonados o CFC, utilizándose en la actualidad aquellos con menor impacto ambiental recomendados por diferentes organismos competentes en la materia, como son por ejemplo los hidrofluorocarbonados HFC.

En este 2025 hemos sustituido el split de la oficina de contabilidad que utilizaba refrigerante R22, por un equipo más eficiente y sin gas contaminante.

3.2. Políticas y compromisos

Las medidas adoptadas son las descritas en el apartado anterior. En la actualidad el CCVM no tiene una Política medioambiental recogida en un Sistema de Gestión Medioambiental.

3.3. Gestión ambiental

Los efectos actuales han sido descritos en el apartado “Principales riesgos ambientales que afectan a la organización”.

Los efectos previsibles en el futuro son los mismos que los actuales pues no están previstas nuevas actividades en el CCVM diferentes de las actuales.

- Procedimientos de evaluación o certificación ambiental

No se dispone de estos Procedimientos.

- Recursos dedicados a la prevención de riesgos ambientales

Se dispone de recursos humanos con formación y/o experiencia en Gestión Medioambiental, aunque esas funciones no están recogidas a nivel de Funciones o responsabilidades en ningún puesto de la Organización. Se dedican en la actualidad 3 personas para lo relacionado con la Gestión Medioambiental incluida la prevención de riesgos ambientales.

Se tiene contratada una empresa que trimestralmente, o puntualmente en caso de necesidad, recoge los residuos peligrosos y contaminantes del Punto Limpio: situado en una campa adyacente a la Zona de talleres del Servicio de Mantenimiento, incluye una losa construida en el 2022, sobre la que de forma separada por tipo de residuos se

realiza la deposición de todos los diferentes tipos de residuos de gestión no municipal que se producen. El Punto Limpio se encuentra dividido mediante muros para delimitar los diferentes espacios de deposición por tipo de residuo, e incluye dos zonas cubiertas para almacenar temporalmente los Residuos Peligrosos y los productos para tratamientos fitosanitarios.

- **Aplicación del principio de precaución**

No se dispone de un sistema de Gestión Medioambiental.

- **Cantidad de provisiones y garantías para riesgos ambientales**

La empresa se cubre a través de póliza contratada con la empresa CASER seguros: La póliza 1187391, correspondiente al Club de Campo, tiene contratada la garantía de CONTAMINACION ACCIDENTAL. Lo que implica que, EL ASEGURADOR ampara al Asegurado, contra el riesgo de que le sea atribuida Responsabilidad Civil por Contaminación accidental, siempre que se origine en las instalaciones fijas y permanentes o durante el desarrollo de la actividad asegurada, según se designa en las Condiciones Particulares, que sea extraordinario y que no se haya producido de forma intencionada o prevista y consentida, como una consecuencia normal de la actividad realizada en la instalación asegurada o de la posesión de la misma, y que desde el momento en que ha comenzado la emisión causante de la contaminación, hasta que se descubre la existencia de dicha contaminación no haya transcurrido un periodo superior a 120 horas. Lo que no incluye y así se constata en la página 27 de 35 de las Condiciones Particulares y Especiales, como exclusión, la incurrida por daños causados por la contaminación del suelo, las aguas o la atmósfera, o por vibraciones o ruidos, así como por daños derivados de fusión o fisión nuclear, radiación o contaminación radiactiva. La cuantía de la cobertura es de 1.500.000 € por siniestro anual.

- **Economía circular y prevención y gestión de residuos**

a. **Descripción de medidas de prevención, reciclaje, reutilización, otras formas de recuperación y eliminación de desechos**

El CCVM produce diferentes clases de residuos. En la siguiente tabla se incluyen los **RNP (Residuos No Peligrosos)** y **RP (Residuos Peligrosos)** cuya gestión se realiza a través de Gestor Autorizado.

Se facilita a continuación una tabla con la comparativa de los 2 últimos años en la que se observa una importante reducción en los denominados residuos de aparatos eléctricos y electrónicos o RAEE, debido a la menor retirada de pequeños aparatos informáticos.

En el caso de los Residuos No peligrosos o RNP se observa un pico, debido probablemente a la sustitución de neumáticos. Sin embargo, respecto a los RP (residuos peligrosos), se observa una bajada importante en lo generado del 2024 al 2025, debido a una menor retirada de baterías de plomo y una importante reducción en la retirada

de GRG de aceite usado de taller, probablemente debido a que en el 2024 se hizo una retirada el 28 de noviembre lo que dejó el depósito vacío y solamente ha hecho falta una retirada en junio del año 2025.

No hay datos de RCD o residuos de construcción y demolición, debido a la exigencia a los contratistas de las obras ejecutadas, de gestión de los residuos generados por sus propios medios.

CLASIFICACIÓN	TIPO RESIDUO	CANTIDAD KILOGRAMOS GENERADA EN 2024	CANTIDAD KILOGRAMOS GENERADA EN 2025
RAEE peligrosos y no peligrosos	RAEE Pequeños aparatos informáticos con CP y Pequeños aparatos < 50 cm	1.079,82	729,33
RNP	Madera - Contenedor 30m3 DT, Mezcla res. industriales - Contenedor 30m3 DT, Neumáticos - kilogramos, vidrio, Tóner	283,95	447
RP	Aceites usados, pilas, sepiolita, adhesivos y sellantes, envases plásticos y metálicos contaminados, desengrasantes, disolventes, aerosoles, trapos contaminados, etc	4.165,68	1243,57

Las cantidades gestionadas de **Chatarra en los últimos 2 años** han sido las siguientes:

CONCEPTO PRODUCTO	CANTIDAD KILOGRAMOS 2024	CANTIDAD KILOGRAMOS 2025
HIERRO	10.500	16.240
ALUMINIO	0	380
ACERO SUCIO	0	120

También se producen residuos orgánicos como resultado de la actividad de las Cuadras en el CCVM. Alrededor de 300 caballos que viven de manera permanente en el Club y producen una cantidad considerable de estiércol. De la misma forma la paja sucia utilizada en las camas de los caballos es retirada y sustituida por paja limpia con frecuencia suficiente como para asegurar el bien estar de los animales y las condiciones sanitarias necesarias, lo que produce residuos de este tipo.

Ambos tipos de residuos se mezclan en la recogida por parte de Gestor autorizado para ser reutilizado como abono.

Las cantidades de **Retirada de Paja** gestionadas en los últimos años han sido las siguientes:

MES	m ³ de retirada de paja 2024	m ³ de retirada de paja 2025
ENERO	750	934,54
FEBRERO	950	671,16
MARZO	685	661,4
ABRIL	965	733,6
MAYO	1085	663,7
JUNIO	660	1129,82
JULIO	661,4	723,16
AGOSTO	402,68	329,32
SEPTIEMBRE	596,10	735,9
OCTUBRE	984,8	719
NOVIEMBRE	864,2	991,7
DICIEMBRE	792	978
TOTAL	9.396,18	9.270,30
TOTAL kg (m³ * 500 kg)	4.698.090	4.635.150

b. Acciones para combatir el desperdicio de alimentos

Estas acciones corresponden a las contrataciones externas de Restauración del CCVM: se trata de Brandelicious y La Raquette

c. Uso sostenible de los recursos, consumo de Materias Primas y medidas adoptadas para mejorar la eficiencia de su uso

Las **materias primas** utilizadas en el CCVM durante el año 2025 son las incluidas en la tabla inferior. Respecto a las cantidades de materias primas consumidas se lleva a cabo el control a través de su Servicio de Mantenimiento. Este control se refleja en hojas de cálculo que contienen los datos de cantidad de adquisición de dichas fechas en que se adquieren y enlaces a carpetas donde figuran los albaranes y/o facturas correspondientes a cada compra realizada.

A continuación, se cita para cada tipo de materia prima consumida la regularidad de los consumos y las posibilidades de disminución de las cantidades consumidas o la posibilidad de su reutilización.

- Productos químicos utilizados para el tratamiento de agua de Piscinas:

Para regular las condiciones higiénico sanitarias exigidas por normativa en las piscinas se consumen productos químicos. Su consumo es regular a lo largo de los años siendo en la actualidad costoso y complicado disminuir su consumo por medio de la sustitución de estos aditivos por otros de origen no químico como por ejemplo el agua salada.

Los productos utilizados en 2024 y 2025 en las piscinas del Club han sido de los siguientes tipos:

- Alguicidas
- Cloro en diferentes formas para la desinfección del agua
- Reguladores de PH.

PRODUCTOS UTILIZADOS 2024	UNIDADES	LITROS	KILOGRAMOS
ACO		470	
COLORO LÍQUIDO ANTIALGAS A GRANEL			57.686
CLORURO DE ALUMINIO 20L		120	
LIQUIDO MANTENIMIENTO SONDAS PH 250 CC		0,25	
PEROXIDO DE HIDROGENO 50% (25 L)		500	
PIMAACLOR ALGICIDA LIQUIDO (20 L)		480	
PIMAACLOR NEUTRALIZADOR DE CLORO - BROMO			36
PIMAACLOR REGULADOR PH - Sin Olor (20 L)		400	
PIMAACLOR REGULADOR PH - Sin Olor (A GRANEL)		3000	
REACTIVOS DPD3-DPD1-PHENOL PRIMELAB (250und. Caja)	5000		

PRODUCTOS UTILIZADOS 2025	UNIDADES	LITROS	KILOGRAMOS
COLORO LÍQUIDO ANTIALGAS, GRANULADO Y HIPOCLORITO SÓDICO			72.639
ÁCIDO SULFÚRICO 25		1.280	
ACO		340	
AMONIO CUATERNARIO POLIMERO		400	

PERÓXIDO DE HIDRÓGENO 50%		2.500	
ALGICIDA		80	
REACTIVOS DPD3-DPD1-PHENOL PRIMELAB (250und. Caja)	10.750		
PIMACLOR REGULADOR PH - Sin Olor (A GRANEL)		1000	
PIMACLOR REGULADOR PH - Sin Olor (20 L)		540	

En el 2025 se han incrementado los litros de productos utilizados, debido a que en el 2025 se ha utilizado más agua del Canal, por la avería importante existente en uno de los pozos de captación.

- Madera, utilizada para la reparación y construcción de diversas infraestructuras, mobiliario y equipamiento del CCVM:

Se han consumido en el año 2025 productos preelaborados de madera en forma de tableros de contrachapado y fenólicos. Dichos productos se transforman en el taller de Carpintería para construir mobiliario urbano para la ocultación de zonas de acopio de RSU (Residuos Sólidos Urbanos), para reparar muebles de madera de los Chalets del Club, suelos, para delimitar zonas de paseo y de instalaciones deportivas a base de vallados de madera, etc. Su consumo anual es variable en función de los trabajos y las obras que sea necesario acometer por necesidades de mantenimiento o de nuevo equipamiento cada año respectivamente.

Respecto a las posibilidades de disminución de consumo de madera nos basamos en la reutilización y en el reciclaje. En el propio CCVM, en su Servicio de Mantenimiento, existe un equipo de Taller de Carpintería. La existencia de este equipo hace posible el reaprovechamiento y/o reciclaje de los residuos generados por su actividad o bien por la actividad de diversas instalaciones del club de forma que se disminuye así el consumo de nuevas maderas. Ejemplos de lo anterior pueden ser la adaptación de tablonces, traviesas y diferentes tipos de productos de madera para otros usos tras ser sustituidas mediante labores de corte y adaptación mediante lijados, torneados, etc

Las cantidades expresadas en unidades consumidas en los últimos años han sido las siguientes:

CONCEPTO PRODUCTO	CANTIDAD 2024	CANTIDAD 2025	m ³ /PIEZA	TOTAL m ³ 2024	TOTAL m ³ 2025	DENSIDAD (Kg/m ³)	PESO EN kg 2025	PESO EN kg 2024
ABEDUL FENOLICO 2,50*1,25*15 MM	25	3	0,046875	1,171875	0,140625	650	91,40625	761,72
ABEDUL FENOLICO 2,50*1,25*18 MM	2	3	0,05625	0,1125	0,16875	650	109,6875	73,13
ABEDUL FENOLICO 2,50*1,25*10 MM		2	0,03125		0,0625	650	40,625	
ABEDUL FENOLICO 2,50*1,525*21 MM		10	0,08006		0,8006	650	520,39	

AGLOM IROKO 2,44*1,22*19 MM	2		0,0565592	0,1131184		650		73,53
CELOSIA ESTRELLAS PINO 220*84*5MM	8		0,00924	0,07392		540		39,92
COMPACTO BLANCO 3,05 * 1,30*6 MM	9		0,02379	0,21411		1450		310,46
COMPACTO VERDE 283*1,90,18 MM	2		0,096786	0,193572		1450		280,68
CONCH.CALABO 2,50*1,22*7MM	4		0,02135	0,0854		475		40,57
CONTRACHAPADO ABEDUL FENOLICO 2.50*1,22*18MM	6		0,0549	0,3294		650		214,11
CONTRACHAPADO ABEDUL FENOLICO 2.50*1,22*5MM	6		0,01525	0,0915		650		59,48
CONTRACHAPADO ABEDUL FENOLICO 2.50*1,22*9MM	6		0,02745	0,1647		650		107,06
CONTRACHAPADO CALABO 2,44*1,22*4MM	3		0,0119072	0,0357216		475		16,97
POSTES TRATADOS R4 1,50 m 16 cm Ø CON 2 AGUJEROS 80 mm	64		0,03	1,92		540		1036,80
POSTES TRATADOS R4 2 m 8 cm Ø	100	100	0,01	1	1	540	540,00	540,00
POSTES TRATADOS R4 3 m 8 cm Ø		40	0,0151		0,604	540	326,16	
POSTES TRATADOS R4 4 m 8 cm Ø		100	0.0201		2,01	540	1085,4	
RECHAPADO HAYA 2,44*1,22*11 MM		2	0,03275		0,0655	680	44,54	
TABLERO BLANCO COMPACTO 3,05*1,25*10 MM	2		0,038125	0,07625		1450		110,56
TABLERO BLANCO COMPACTO 3,05*1,25*8 MM	2		0,0305	0,061		1450		88,45
TABLON AYOUS SECO KD 4,50*10,5 CM	6,5		0,00945	0,061425		380		23,34

- Fertilizantes y Abonos.

Para el tratamiento agronómico de los Campos de Golf y de diversas praderas del Club se utilizan tanto fertilizantes como abonos de origen natural.

Los Fertilizantes Químicos con contenido en Nitrógeno, Fosfatos y Potasio son utilizados para los campos de Golf y las praderas y se está disminuyendo paulatinamente su uso a favor del uso de Abonos naturales como compost y mantillo. Los fertilizantes y Abonos químicos con contenido en Nitrógenos, Fosfatos y Potasio van siendo disminuidos como resultado de la reducción del uso de productos fitosanitarios y herbicidas, adoptando

para el mantenimiento de zonas verdes un plan de gestión integrada que incluye la realización de trabajos de conservación y control ecológico de plagas y enfermedades.

Los abonos naturales como compost y mantillo se utilizan tanto para el abono de macizos de flores como de setos. La tierra vegetal cribada se utiliza para reponer tierras para posterior plantado de diferentes tipos de plantas autóctonas.

En este caso la cantidad consumida depende fuertemente de las condiciones climatológicas y no puede asegurarse que sea regular su consumo a lo largo de los años.

También se utilizan arenas de río y de albero en cantidades moderadas para la plantación o acondicionamiento de plantas y arbustos en los trabajos de mantenimiento de la Unidad de Jardinería.

Las cantidades consumidas en 2024 y 2025 han sido las siguientes:

PRODUCTO	CANTIDAD 2024	CANTIDAD 2025
MANTILLO REFINADO (m3)	80	72
COMPOST VEGETAL (m3)	20	40
BIG -BAG ARENA ALBERO (TN)		
ZAHORRA (TN)	85	307,94
PIÑONCILLO (TN)	161	180

Los valores en 2025 se ha incrementado considerablemente en el caso de la Zahorra, debido a la ejecución de varios caminos para caballos dentro del Club en zonas que se embarraban eran peligrosas para los animales; así mismo se han ejecutado en zahorra los cruces de los puentes del Arroyo Antequina por la misma causa.

Se ha aumentado el consumo de compost por la realización de parterres; y el piñoncillo se ha utilizado en la realización de drenajes en el campo de golf.

- Arenas

Las arenas son utilizadas en los campos de Golf como sustrato y también como parte fundamental en las pistas de equitación. Se alterna el uso de arenas húmedas para las Calles y los Tees de los Campos de Golf y también para las Praderas. Las arenas secas se utilizan en menor proporción para los Greenes de los Campos de Golf. También se utilizan arenas especiales para Bunkers de los Campo de Golf y arena cribada para los Tees. Su consumo es regular a lo largo de los años y puede incrementarse puntualmente debido a la necesidad de sustitución parcial o total de la misma en algunas zonas de los Campos de Golf y en praderas cada año dependiendo de la pluviometría y de las temperaturas estivales cada año con el objeto de mantener los Campos y las Praderas en perfecto estado para su uso. No obstante, las arenas utilizadas en diversas instalaciones del CCVM, como son las pistas de hípica o los campos de Golf son objeto de operaciones de mantenimiento que tienden a aumentar su vida útil con el objeto de disminuir la necesidad de nuevos aportes de material y de la generación de residuos.

Las cantidades totales por tipo de arenas consumidas en los últimos años han sido las siguientes:

TIPO DE ARENA	KILOGRAMOS 2024	KILOGRAMOS 2025
BUNKERS	579.140	439.920
ARENA 0/2 CRIBADA	1.144.440	537.052
H RP-34 HUMEDA	1.539.520	3.036.000
RP-0508/SECA	249.180	721.880
Total	3.512.280	4.734.852

- Tierras Batidas

Las tierras batidas se utilizan para el acabado superficial de las pistas de tierra de Tenis del Club. Su consumo es regular a lo largo de los años y puede incrementarse puntualmente debido a la necesidad de sustitución parcial o total de la misma en algunas pistas cada año con el objeto de mantenerlas en perfecto estado para su uso. No obstante, las tierras de las pistas de tenis son objeto de operaciones de mantenimiento que tienden a aumentar su vida útil con el objeto de disminuir la necesidad de nuevos aportes de material y de la generación de residuos. Se utilizan productos anticongelantes para evitar la congelación de las tierras de las pistas, así como grancilla para rellenos en pistas.

Las cantidades consumidas en, 2024 y 2025 han sido las siguientes:

TIPO	CANTIDAD kg. 2024	CANTIDAD kg. 2025
ANTICONGELANTE		2.000
GRANCILLA N°5	2.000	2.000
TIERRA BATIDA	30.624	28.886
PASTILLA O MORTERO OSCURO		

- Heno, Paja, Viruta, alfalfa, pienso y viruta

El Club de Campo aloja y alimenta a un número variable de caballos propiedad de los abonados o usuarios de las instalaciones de Hípica.

Para la alimentación de los caballos se utiliza alfalfa y piensos.

También se utiliza heno y paja para las camas y el acondicionamiento higiénico de las cuadras.

Su consumo es proporcional al número de caballos residentes en el Club a lo largo de los años con el objeto de mantener a los animales ya las instalaciones en perfecto estado desde el punto de vista higiénico sanitario.

PRODUCTO	KILOGRAMOS 2024	KILOGRAMOS 2025
ALFALFA	1.630	
AVENA ENTERA DE PRIMERA LIMPIA	17.000	12.000
HENO	396.667	395.222
PAJA	112.829	95.979
PAQUETE VIRUTA EXTRA		
PAVO ALL SPORT, STÁNDAR TRIPLE	101.600	76.400
SALVADO DE TRIGO	1.260	1.170
ZANAHORIAS	38.090	34.450
CEBADA	1200	
VIRUTA	641.880	656.632

3.4. Consumo energético

- Medidas tomadas para mejorar la eficiencia energética

El Plan Estratégico vigente en el CCVM incluye una serie de medidas para aumentar la eficiencia energética de sus instalaciones. Entre las medidas adoptadas en los últimos años destacan las siguientes:

- Obras de mejora de cerramientos de edificios para evitar pérdidas térmicas y mejorar la eficiencia de los sistemas de climatización.
- Instalación de sistemas de control horario y de movimiento para sistemas de iluminación y sistemas eléctricos de climatización.
- Sustitución de gas propano por sistema de Aerotermia para producción de calefacción y agua caliente sanitaria en instalación de Squash.
- Instalación de dos plantas de Biomasa en Chalet de Tenis y Piscina Cubierta para la sustitución de consumo de Gasóleo C para climatización y producción de ACS.
- Sustitución de proyectores de halogenuro metálico y elementos de iluminación de baja eficiencia en general por sistemas LED, según agotamiento de vida útil de los existentes.

- Uso de energías renovables

En el año 2024 entraron en funcionamiento las instalaciones de placas fotovoltaicas y por tanto se hace uso de energía eléctrica autoproducida en 4 instalaciones.

Como se ha mencionado anteriormente se ha implementado en 2022 el uso de Biomasa para producción de agua caliente sanitaria y calefacción en dos edificios del RCCVM. El detalle sobre consumo de Biomasa se desarrolla en los puntos siguientes.

a. Combustibles de calefacción y automoción.

Los consumos energéticos en el RCCVM en los últimos años por cada tipo de combustible son los siguientes:

COMBUSTIBLE	CONSUMO 2024 EN LITROS	CONSUMO 2025 EN LITROS
GASÓLEO B	80.096	62.313
GASÓLEO C	112.790	100.662
GASOLINA	34.377	35.163

En comparación con el año 2024, se puede observar que el consumo de combustibles fósiles ha sido muy similar. La reducción del consumo de gasóleo C puede deberse a un funcionamiento más óptimo de las calderas de biomasa, mientras que la reducción en el gasto de gasóleo B puede deberse a que los nuevos hoyos de la reforma de Ballesteros entraron de nuevo a nuestro mantenimiento en el mes de Junio de 2025.

NOTAS:

1. Los factores de emisión para **Gasóleo B, Gasóleo C y Gasolina 95** se tomaron de **“UK Government GHG Conversion Factors for Company Reporting 2025” (DEFRA 2025)**, expresados en **kg CO₂e por litro**. Se aplican para calcular las emisiones directas de Alcance 1.
2. La **biomasa utilizada (astilla VEOLIA)** se considera carbono neutro según IPCC y GHG Protocol, por provenir de **fuentes sostenibles**; las emisiones directas de Alcance 1 se consideran **0 kg CO₂e**. Emisiones indirectas opcionales por transporte o preparación se podrían estimar en 50 kg CO₂e/t.
3. La **electricidad** se ha calculado con el factor DEFRA 2024 **location-based** (0,20705 kg CO₂e/kWh) y corresponde a las emisiones de Alcance 2.

Todos los **kWh** se calcularon a partir del **PCI de cada combustible** (litros × kWh/L para líquidos, toneladas × kWh/t para biomasa, 1 kWh/kWh para electricidad).

b. Biomasa

El consumo de Biomasa, que ha sustituido parcialmente al de Gasóleo C para calefacción del Chalet del tenis y de la Piscina cubierta ha sido de un 25% más respecto al 2024 ya que contamos con 1 mes más de consumo reportado y seguramente por el mayor número de meses de frío/lluvia respecto a 2024.

PERIODO	KWH CONSUMIDOS 2025	KWH CONSUMIDOS 2024
Enero	180.030	217.962,06
Febrero	154.570	155.870,95
Marzo	153.890	188.086
Abril	180.940	152.371
Mayo	94.750	84.315,78
Junio	64.940	64.646
Julio	17.730	31.610
Agosto	11.810	20.929
Septiembre	50.680	25.004
Octubre	77.360	
Noviembre	179.640	135.264
Diciembre		
Total consumo año natural	1.166.340	920.187,84

c. Electricidad

El consumo de electricidad en 2025 ha sido de 3.684.666 kWh frente a 3.236.630 kWh registrados en 2024: un 13,8 % más que en el 2024, seguramente por un incremento en usuarios de vehículos eléctricos.

El sistema de telemedida lleva instalado desde el 2023 en los contadores de restauración, talleres y en el general; y no ha sufrido modificación alguna desde entonces.

PERIODO	kWh consumidos 2024	kWh consumidos 2025
ENERO	369.659	361.894
FEBRERO	327.916	305.787
MARZO	311.417	325.946
ABRIL	268.559	265.166
MAYO	275.768	268.154
JUNIO	265.349	312.699
JULIO	205.399	332.805
AGOSTO	103.151	289.792
SEPTIEMBRE	286.715	297.033
OCTUBRE	278.320	263.449
NOVIEMBRE	251.877	314.489
DICIEMBRE	292.500	347.452
TOTAL	3.236.630	3.684.666

PRODUCCIÓN DE PLACAS FOTOVOLTAICAS		
Nombre de planta	Producción 2024(kWh)	Producción 2025(kWh)
Hockey 1-RCCVMADRID	56.630,94	80.460
Piscina-RCCVMADRID	106.599,20	120.680
Talleres-RCCVMADRID	33.396,58	33410
Pádel-RCCVMADRID	13.968,17	13.950
Carritos de golf-RCCVMADRID	561,09	
Total	211.155,98	

d. Consumo de agua y suministro de agua de acuerdo con las limitaciones locales

Los consumos de agua en el RCCVM son los siguientes en el año 2024 Y 2025. En el caso de agua potable para consumo procedente del **Canal de Isabel II**:

DESDE	HASTA	CONSUMO m³ 2024	CONSUMO m³ 2025
16/12	16/02	20.361	19.633
16/02	13/04	19.310	19.857
13/04	15/06	23.613	24.130
16/06	16/08	25.860	22.640
16/08	13/10	27.048	24.865
13/10	15/12	18.534	18.103
		134.726	129.228

El consumo es muy similar con respecto al 2024.

Respecto a las aguas procedentes de **captaciones en Pozos y en el Río Manzanares** los consumos han sido los siguientes:

CAPTACIÓN DE AGUA PARA RIEGO M³	M³ AÑO 2024	M³ AÑO 2025
RIO	692.590	769.440
POZO PISCINA	5.082	0
POZO BALLESTEROS	5.583	9.167

La disminución de agua captada en pozo para Piscina en 2025 se debe a que la bomba ha estado averiada desde mayo 2024.

El aumento del consumo de Ballesteros es por compensar el gasto nulo de pozo piscina, aunque se utiliza poco debido a que la calidad del agua de Río es mejor para el riego de césped.

- **Cambio climático**

Como se ha ido mencionando en los apartados de este informe, las medidas tomadas en 2022 para mitigar las emisiones de gases a la atmósfera han sido la instalación de 2 plantas de Biomasa para sustituir el gasóleo C para producción de agua caliente sanitaria y calefacción en el Chalet del tenis y la Piscina Climatizada y la eliminación del propano en el Squash para el mismo fin, sustituyéndolo por Aerotermia.

También repercuten positivamente las medidas de adquisición de vehículos eléctricos para el área de mantenimiento y de máquinas híbridas para el cuidado de los campos de Golf en sustitución de máquinas de Gasoil.

En el 2025 se han adquirido 6 vehículos eléctricos de transporte y pequeña carga para croquet y golf, con baterías de litio; además, se ha sustituido la flota de vehículos de alquiler de jugadores de golf, que tenían baterías de plomo, por vehículos con baterías de litio, más eficientes.

También se han sustituido los proyectores de halogenuro metálico de varias pistas de tenis.

Mediante estas medidas se reducen las toneladas de CO2 equivalente emitidas a la atmósfera.

a. Metas de reducción establecidas voluntariamente a medio y largo plazo para reducir las emisiones de gases de efecto invernadero y los medios implementados para tal fin

Disponemos de una medida de reducción a través de la sustitución paulatina de proyectores de pistas deportivas de alto consumo por proyectores led.

b. Medidas para adaptarse al cambio climático

Para adaptarnos al cambio climático en el campo de los combustibles se instalaron 2 calderas de biomasa, la sustitución de una de gas por una de aerotermia, además de que en la sustitución del parque de maquinaria y maquinaria pequeña se está priorizando las de consumos más eficientes y las de batería en lugar de combustible. Así mismo, se han adquirido varias máquinas de batería como sopladoras, motosierra de mano, bomba de extracción de agua.

Según Defra 2025:

COMBUSTIBLE	CONSUMO 2025 EN LITROS	KWH/LITRO	KWH	FACTOR L/CO ₂	KG CO ₂
GASÓLEO B	62.313	10,30	641.824	2,7578	1.770.021,95
GASÓLEO C	100.662	10,30	1.036.819	2,7578	2.859.338,34
GASOLINA	35.163	8,52	299.589	2,1559	645.883,41
BIOMASA ASTILLA	25 TM	4.800 kWh/t	120.000	0 kg/t (neutro)	0
TOTAL					5.275.243,69

La biomasa utilizada para calefacción y ACS proviene de la empresa VEOLIA, con certificación de origen sostenible. Por su naturaleza carbono neutro, las emisiones directas de CO₂ al quemar la biomasa se consideran **0 kg CO₂e** (Alcance 1), de acuerdo con IPCC y GHG Protocol. Las emisiones indirectas por transporte y preparación se han estimado opcionalmente en 50 kg CO₂/t.

COMBUSTIBLE	CONSUMO 2024 EN LITROS	KWH/LITRO	KWH	FACTOR L/CO ₂	KG CO ₂
GASÓLEO B	80.096	10,3	824.989	2,7578	2.275.154,11
GASÓLEO C	112.790	10,3	1.161.737	2,7578	3.203.838,30
GASOLINA	34.377	8,52	292.892	2,1559	631.445,95
BIOMASA ASTILLA	23,240 TM	4.800 kWh/t	111.552	0 kg/t (neutro)	
TOTAL					6.110.438,36

Para el cálculo del alcance 1, de emisiones derivadas de los combustibles en 2025 hemos tomado los datos publicados de Defra 2025.

Para el cálculo del Alcance 2, es decir de las emisiones derivadas de los consumos eléctricos, se ha utilizado el factor de conversión publicado por UK Defra 2025 0,20705 kg CO₂e/kWh , con lo que al consumo eléctrico de 2025 de 2.347.577,6kWh le corresponden 670.144,24 Ton CO₂eq.

Alcance 1:

Para el cálculo de las emisiones directas (Alcance 1) derivadas de los combustibles utilizados en 2025 (Gasóleo B, Gasóleo C y Gasolina 95), se emplearon los factores de emisión publicados por **UK Government GHG Conversion Factors for Company Reporting 2025 (DEFRA 2025)**, expresados en kg CO₂e por litro de combustible.

Alcance 2:

Para el cálculo de las emisiones indirectas (Alcance 2) derivadas del consumo de electricidad, se utilizó el factor de emisión **DEFRA 2025 location-based**, de **0,20705 kg CO₂e/kWh**. Aplicando este factor al consumo eléctrico total del año 2025, que asciende a **2.347.578 kWh**, se obtienen **≈485,98 t CO₂e**.

c. Protección de la biodiversidad

-Desde el año 2022 se tienen en cuenta unos criterios de restauración ecológica a través de la realización de un inventario de las diferentes zonas y las prioridades de rehabilitación para recomponer la superficie afectada por impactos ambientales.

- Contamos con un plan de repoblación forestal derivado del Proyecto recuperación arbolado por Filomena que incluye el uso de especies autóctonas, xerófilas y adaptadas a las condiciones de cada biotopo en la finca.

-Tenemos un listado de especies en el que calificamos las más beneficiosas y amenazadas, a partir de este adoptamos medidas para su conservación como la colocación y mantenimiento de cajas nido, refugios para quirópteros, bebederos y comederos, también conservamos algunas zonas con mínima intervención para reservorio de biodiversidad. No eliminamos las partes no peligrosas de los viejos árboles muertos para que sirvan de refugio.

-En los últimos años hemos reducido al mínimo el uso de productos fitosanitarios y herbicidas, adoptando para el mantenimiento un plan de gestión integrada que incluye la realización de trabajos de conservación y control ecológico de plagas y enfermedades.

-Disponemos de un contrato desde finales de 2025, con una empresa especialista en gestión del arbolado donde se están revisando y actualizando el inventario del mismo y estableciendo prioridades de actuaciones.

-La empresa está situada dentro del área denominada BIC (Bien de Interés Cultural) Terrazas del Manzanares, y casi todo el Club dentro del BIC Casa de Campo. El CCVM se podría calificar como una gran instalación deportiva al aire libre conformando en su conjunto un parque periurbano. Los impactos principales provienen de la propia actividad deportiva como son el mantenimiento de las instalaciones y de la presión

humana que supone la continua presencia de jugadores, el consumo energético y la generación de varios tipos de residuos. Las condiciones son marcadas por las del B.I.C. dentro del cual funcionamos como recinto estanco que se gestiona de forma independiente con un uso deportivo y otros complementarios compatibles como la restauración.

d. Otros aspectos de contaminación

Descripción de medidas para prevenir, reducir o reparar las emisiones que afectan gravemente el medio ambiente; teniendo en cuenta cualquier forma de contaminación atmosférica específica de la actividad

No se identifican emisiones distintas a las de Gases de Efecto Invernadero.

No se han identificado factores en la actividad que indique impacto sonoro o lumínico.

Como dato, a las 23 h todas las luces del RCCVM se apagan.

*

4. GESTIÓN SOCIAL Y DE PERSONAL

Principales riesgos en materia de igualdad de trato y de oportunidades entre mujeres y hombres

Los principales riesgos detectados han sido evaluados desde un diagnóstico de Igualdad del CCVM adaptándonos a las exigencias de la L.O 2/2007 de 22 de marzo para la igualdad efectiva de mujeres y hombres. En este sentido se ha evaluado por áreas y objetivos los siguientes:

Área de acceso al empleo objetivo garantizar que las convocatorias de ingreso y los procesos de contratación no contienen elementos de discriminación directa o indirecta, facilitar la incorporación del género subrepresentado a puestos en los que exista un desequilibrio manifiesto o una segregación ocupacional.

Área de formación lograr que el personal adquiera perspectiva de género y Reducir el impacto del cuidado de hijos o de personas dependientes en la promoción Profesional de los trabajadores.

Área Clasificación profesional catalogación y valoración de puestos de trabajo con criterios no discriminatorios. Facilitar la promoción profesional de las mujeres a categorías donde se encuentran subrepresentadas.

Área retribuciones Acabar con la posible brecha salarial entre hombres y mujeres.

Área de conciliación y corresponsabilidad Fomentar y garantizar que las diferentes medidas de conciliación puedan ser disfrutadas por ambos sexos sin que aquellas sean asumidas exclusivamente por mujeres.

Área de comunicación y lenguaje. Potenciar una imagen no sexista de la empresa en su presentación cara al exterior. Utilización de un lenguaje no sexista en la documentación interna. Sensibilización y creación de un estado de opinión.

Políticas y compromisos

El club tiene previsto la revisión completa del plan de igualdad que fue aprobado en diciembre de 2022 y que por su vigencia de 4 años en 2026 se procederá a la evaluación final de las medidas implantadas analizar el grado de cumplimiento y revisar los indicadores y resultados, con el fin de detectar las áreas de mejora. Se iniciará la negociación del nuevo plan y a su registro en el REGCON una vez aprobado.

Además, en 2025 se ha aprobado el Plan de medidas para alcanzar la igualdad real y efectiva de las personas LGTBI+ con una vigencia de 4 años cumpliendo con el RD1026/2024 de 8 de octubre desarrollar un conjunto de las medidas para la igualdad y no discriminación de las personas LGTBI. y el protocolo de actuación frente al acoso y la violencia contra las personas LGTBI+ Esta previsto dar a todos los empleados información sobre este protocolo y una píldora formativa de dos horas a toda la plantilla. Además se ha desarrollado un protocolo de protección integral de niños, niñas y adolescentes como un conjunto de normas y medidas destinadas a garantizar la protección el bienestar y los derechos de niños, niñas y adolescentes. Esta pendiente de aprobar e implantar y asimismo se realizará formación para el personal del CCVM que tenga trato directo con este colectivo.

EMPLEO

- Número de empleados por país

Todos los empleados de la compañía Club de Campo Villa de Madrid desarrollan su actividad en España siendo estos 323 al cierre del ejercicio fiscal 31/12/2025. Sin incluir consejo de administración que son 14 personas y no es personal laboral. Este dato en 2024 era de 306 personas. En el resto de los cuadros de este informe no aparece el consejo debido que no tienen relación laboral con el CCVM ni contrato, ni remuneración asociada a su responsabilidad como consejeros, por lo que no hay datos para comparar.

La distribución de los empleados según categorías de convenio para mejor entendimiento y cumplimiento de las directrices de la ley se unifican las 21 categorías en 5 las mismas que aparecen en las cuentas anuales publicadas. Para mayor claridad se especifica que grupos o categorías componen cada área con las categorías agrupadas en 5 grandes bloques:

- CONSEJO DE ADMINISTRACION 13 consejeros
- DIRECCION: gerencia (grupo 1), dirección (grupo 2), alta dirección (grupo 3), jefe de servicio (grupo 4) y jefe de área (grupo 5)
- ADMINISTRACION: coordinador (grupo 8), Titulado superior (grupo 20) oficial administrativo (grupo 9), administrativo (grupo 10) y auxiliar administrativo (grupo 11)
- SERVICIOS Y VIGILANCIA: médicos (grupo 6), ats (grupo 7), vigilantes, socorristas (grupo 13) y socorrista monitor (grupo 12), operario (grupo 19), oficial 1ª de oficio (grupo 16), oficial de 1º (grupo 17) oficial de 2º (grupo 18), encargado (grupo 14), subencargado (grupo 15)
- TECNICOS Y JUGADORES DE HOCKEY: entrenadores y jugadores de hockey (grupo 21)

DATOS DE PLANTILLA A 31/12/2024 POR SUS DIFERENTES DESGLOSES

Número total y distribución de empleados por sexo, modalidad de contrato y tipo de jornada

Número total de empleados al final del período 2025			
Modalidad de contrato	Hombres	Mujeres	Total
Indefinido	170	39	209
Jornada Completa	169	39	208
Tiempo Parcial	1	0	1
Duración Determinada	80	34	114
Jornada Completa	51	17	68
Tiempo Parcial	29	17	46
Total	250	73	323

2024	HOMBRE	MUJER	Total
Fijo	162	37	199
Completa	160	37	197
Parc-Horas	2	0	2
Eventual	75	32	107
Completa	47	17	64
Parc-Horas	28	15	43
Total	237	69	306

Número total y distribución de empleados por rango de edad modalidad de contrato y tipo de jornada

2025	MENOR DE 30	ENTRE 30 Y 50	MAYOR DE 50	Total plantilla
Modalidad de contrato				
Indefinido	4	92	113	209
Jornada Completa	4	92	112	208
Tiempo Parcial	0	0	1	1
Duración Determinada	34	55	25	114
Jornada Completa	13	36	19	68
Tiempo Parcial	21	19	6	46
Total	38	147	138	323

2024	Menor de 30	Entre 30 y 50	Mayor de 50	Total
Fijo	3	96	100	199
Completa	3	95	99	197
Parc-Horas	0	1	1	2
Eventual	28	55	24	107
Completa	9	38	17	64
Parc-Horas	19	17	7	43
Total	31	151	124	306

Número total y distribución de empleados por categoría profesional, modalidad de contrato y tipo de jornada.

2025	Dirección	Administración	Servicios y Vigilancia	Técnicos y jugadores de Hockey	Total
Fijo	9	28	172	0	209
Completa	9	28	171	0	208
Parc-Horas	0	0	0	0	0
Eventual	2	8	67	37	114
Completa	2	7	58	1	68
Parc-Horas	0	1	9	36	46
Total	11	36	239	37	323

2024	Dirección	Administración	Servicios y Vigilancia	Técnicos y jugadores de Hockey	Total
Fijo	9	25	165	0	199
Completa	9	25	163	0	197
Parc-Horas	0	0	2	0	2
Eventual	2	9	61	35	107
Completa	2	7	55	1	65
Parc-Horas	0	2	6	34	42
Total	11	34	226	35	306

- Número de despidos por sexo, edad y clasificación profesional.

DESPIDOS	<30	30-50	>50	2025
hombres	0	0	0	0
mujeres	0	0	0	0

Promedio de remuneración por edad, sexo y categoría profesional (*)

por sexo 2025	media de remuneración en €
HOMBRE	30.772,44
MUJER	26.115,27

por categoría 2025	media de remuneración en €
Dirección	71.545,74
Administración	40.866,32
Servicios y Vigilancia	29.220,13
Técnicos y jugadores de Hockey	7.035,36

Por edad 2025	media de remuneración en €
Menor de 30	7.654,79
Entre 30 y 50	27.679,67
Mayor de 50	37.969,07

(*) Para el cálculo de las remuneraciones medias del ejercicio 2025 se han contabilizado las remuneraciones de todos los empleados en alta a fecha de 31/12/2025 sin anualizar las cuantías percibidas

Este año no se incluye Alta dirección en el grupo dirección, sino que se presenta de forma separada en su apartado correspondiente. En consecuencia, la información no es comparable con el ejercicio anterior

- Brecha salarial

El cálculo de la brecha salarial se ha llevado a cabo teniendo en cuenta las remuneraciones medias de hombres y de mujeres que estaban de alta a 31/12/2025 sin haber anualizado las remuneraciones para aquellos que han estado de alta durante todo el ejercicio 2025. La brecha salarial para el año 2025 es del 15 %. La brecha salarial de 2024 era de 13%

$$Brecha\ salarial\ (\%) = \frac{Salario\ medio\ hombre - Salario\ medio\ mujer}{Salario\ medio\ hombre} \times 100$$

- Remuneración media de consejeros y directivos.

Los consejeros no tienen retribución vinculada a su actividad en el CCVM. Del mismo modo.

ALTA DIRECCION	
hombre	97.165,11
mujer	92.100,92

- Implantación de políticas de desconexión digital.

Se dispone de política de desconexión digital aprobada el 17 de mayo de 2021.

- Empleados con discapacidad: 9 personas con discapacidad reconocida, las 9 al menos un 33%.

ORGANIZACIÓN DE TRABAJO

- Descripción de la organización del tiempo de trabajo

El tiempo de trabajo, la jornada, y su distribución, el horario, se encuentran regulados en el convenio colectivo del CCVM y se negocian con cada convenio colectivo en aplicación del art 37 de la Constitución española. Se publicó el 27 de abril de 2024 el convenio de aplicación desde 2023 hasta 2027 que recoge en su disposición adicional primera que será la comisión paritaria del convenio la que, a finales de cada año, elaborará el calendario laboral estableciendo las modalidades de jornada, horarios, descansos y vacaciones del año siguiente. En el año 2025 se mantuvieron reuniones con los trabajadores de los diferentes departamentos y sus responsables y con el comité de empresa a fin de concretar los horarios de cada dependencia dado el grado de flexibilidad que es necesario en el CCVM por la diversidad de actividades y servicios y debido a la jornada de 35h semanales de cómputo medio anual. Cada final de año se reúne la comisión paritaria para revisar los mínimos cambios que pudieran ser necesarios por adaptación a las circunstancias en los departamentos. Asimismo, el convenio regula diferentes permisos y licencias que están sujetas a la mera comunicación, de ser causales como los permisos y a la autorización en el caso de las licencias, limitadas por las necesidades del servicio.

- Descripción de las medidas destinadas a facilitar el disfrute de la conciliación y fomentar el ejercicio corresponsable de estos por parte de los dos progenitores.

Además de las establecidas en la ley, nuestro convenio para facilitar la conciliación amplía algunos permisos:

Art. 19 i) Por motivos particulares vinculados a la conciliación de la vida familiar, desarrollo cultural y formativo del trabajador 2 días.

19 k) Por un máximo de 3 ocasiones al año y por el tiempo imprescindible para acompañar a los hijos menores de edad, a los padres o cónyuge al medico

19 m) todos los trabajadores /as podrán disfrutar del tiempo indispensable para asistir a tutorías escolares de hijos menores de 18 años o de edad superior si en caso de discapacidad.

El permiso de lactancia es extensible al padre y se podrá acumular por periodos acumulados de 15 días laborables.

Estas medidas y otras están recogidas en el convenio y en el Plan de Igualdad.

Además, y estudiando cada caso en particular se conceden para conciliación familiar adaptaciones de horarios.

También en 2021 se implantó la modalidad de teletrabajo, permitiendo a los trabajadores/as trabajar a distancia desde sus domicilios lo que permite una mayor conciliación familiar.

- Número de horas de absentismo.

El absentismo del 2025 es de: 4.568 días *7= 31976 horas totales de absentismo calculadas a partir de días naturales (bajas por enfermedad común y accidentes)

SEGURIDAD Y SALUD

- Descripción de las condiciones de salud y seguridad en el trabajo

Seguridad: El CCVM cuenta con un servicio de prevención ajeno oca Global que además de la formación de todo el personal de nueva incorporación en los riesgos propios de cada puesto, analiza todos los riesgos del personal especialmente sensible analizando el puesto y las limitaciones o restricciones, así como la posible adecuación de las labores.

El servicio de prevención realiza una planificación de la actividad preventiva anual con visitas periódicas a las instalaciones y estudio de cualquier incidencia que se le traslade. También realiza una memoria con las actividades al finalizar el año.

Realizamos inventario de epis periódico y de su uso, formando a los responsables de almacenamiento y distribución.

Salud: Se facilita a Los trabajadores/as revisión médica anual en horario de trabajo. La empresa encargada de la seguridad Ibersis en 2025.

Contamos con un botiquín atendido permanentemente por profesionales sanitarios médicos y ats a los que podemos asistir en caso de alguna incidencia médica. El CCVM cuenta con un vehículo de intervención sanitaria VIR para la atención de emergencias.

El RCCVM cuenta además con desfibriladores.

El Comité de seguridad y salud, formado paritariamente por miembros del comité de trabajadores y de la empresa en la que en reuniones periódicas los trabajadores trasladan a la empresa las cuestiones sobre seguridad o salud que tengan y se resuelven.

- Enfermedades profesionales

No se ha producido ninguna enfermedad profesional durante el 2025
En 2024 no se produjo ninguna enfermedad profesional.

- Las contingencias comunes desagregadas por sexo con Índices de frecuencias de accidentes (sin contar itinere)

Durante el período comprendido entre el 1 de enero de 2025 hasta el 31 de diciembre de 2025 han sufrido los datos de siniestralidad e índices de frecuencia y gravedad siguientes:

contingencias comunes				
	hombres	mujeres	2025	2024
casos	157	56	213	172
días	605	655	1260	4263

Accidentes de trabajo			2025	2024
	MUJERES	HOMBRES		
casos	3	5	8	5
días de baja	30	275	305	276
horas trabajadas	110.668			
acc mortales				
índice frecuencia	27,2	13,1		
índice de gravedad	0,2	0.7		

FORMACIÓN

- Descripción de las políticas implementadas en el campo de la formación.

El CCVM garantiza la igualdad de oportunidades de acceso a la formación para todos y todas las trabajadoras.

El CCVM cuenta con un plan de formación para la capacitación continua de todos los trabajadores, así como cubrir las necesidades que surgen por nuevos procedimientos o tecnologías, asimismo se cubren las imposiciones formativas legales como formación en Igualdad, o prevención de riesgos laborales, informando y contando con la representación de los trabajadores. Estos datos están registrados en Fundae en cuanto a la formación bonificada.

- Cantidad de horas de formación por categoría profesional.

Formados en horas por categoría profesional

HORAS FORMACION POR CATEGORIA		
	2025	2024
DIRECCION	13	8
ADMINISTRACION	150	126
SERV Y VIG	1140	169
HOCKEY		
TOTAL	1303	303

ACCESIBILIDAD

El Club de Campo Villa de Madrid es consciente de que entre sus usuarios existe un porcentaje de personas con movilidad reducida (PMR) que no solo utilizan los espacios destinados a restauración, sino que también utilizan algunas instalaciones deportivas bien como espectadores o incluso como deportistas. Por este motivo el CCVM ha ido incorporando desde hace años diferentes equipos y ha ido realizando diferentes obras para facilitar el acceso y el uso tanto de los restaurantes y salones de sus chalets como de sus instalaciones deportivas.

En el caso de los restaurantes y salones sociales de los 4 chalets de que dispone el Club existen rampas para ser utilizadas por PMR para acceder a dichos espacios y además aseos especiales para su uso exclusivo.

En el caso de las instalaciones deportivas existen igualmente rampas para poder acceder en silla de ruedas e incluso poder practicar la actividad deportiva en la mayor parte de las pistas de Tenis y de Pádel; en el campo de Prácticas de Golf número 1 y en los Campos de Hockey y aseos para PMR en las inmediaciones de dichas instalaciones. En el caso de las piscinas se cuenta con sillas elevadoras para el acceso a los vasos tanto en la zona de Adultos como en la Infantil.

Por otra parte, existen proyectos en ejecución para dotar de aseos para PMR, además de los ya existentes en los mencionados chalets, en diferentes puntos del CCVM como es por ejemplo el caso de los aseos del campo de prácticas número 2

RELACIONES SOCIALES

El mecanismo por el que el CCVM promueve la implicación de los trabajadores con la compañía está vertebrado a través del comité de empresa, de modo que la participación, información y consulta se hace con su intermediación. El comité de empresa cuenta con 13 miembros donde están representados, según marca la ley y el convenio colectivo, todos los trabajadores. Este Comité negocia el convenio colectivo con los representantes de la empresa y se reúne a petición de cualquiera de las partes cuando la importancia del tema así lo exige. Derivados de este comité existen diferentes subcomités o comisiones por áreas de trabajo: así por ejemplo la comisión paritaria de interpretación del Convenio que negocia el calendario laboral, la comisión de acción social que gestiona las ayudas sociales, prestamos etc., comité de seguridad y salud, de formación, de seguimiento de bolsas y contratos.

A través de las distintas comisiones se informa a los representantes de los trabajadores de la evolución económica de la empresa, de la previsión de contratación, modalidades de contratos con especial atención a la temporalidad, índices de absentismo, aplicación de derecho de igualdad de trato entre mujeres y hombres, sanciones, así como de cualquier cuestión que afecten a las condiciones de trabajo.

Además, la información a los trabajadores se realiza desde el departamento de RRHH con ayuda del “portal del empleado”. Esta plataforma permite una comunicación directa de los empleados con el departamento, así como tener a su alcance toda la documentación e informes sobre sus nóminas, irpf, contratos, modelos oficiales etc. También se cuelga en la plataforma información sobre procedimientos, píldoras informativas, noticias destacadas, anuncios y otras comunicaciones masivas de información laboral o social. Cada empleado entra a su perfil con un usuario y contraseña segura. El departamento de RRHH también admite la solicitud de información o resolución de dudas a través de canales como la atención telefónica y por mail, contando con dos direcciones únicas para estos efectos.

El porcentaje de empleados cubiertos por convenio es del 100% teniendo el CCVM un convenio propio, publicado en el BOCM y es accesible en:

<https://www.ccvm.es/sites/default/files/users/user7/BOCM-27-04-2024%20NUEVOcolectivo%202023-2027.pdf>

1. DERECHOS HUMANOS

Principales riesgos que afectan a la organización en materia de derechos humanos

El Club de Campo por su actividad, gestión y organización no está afectado por riesgos relacionados con la vulneración de los derechos humanos.

Políticas y compromisos

El Club de Campo no cuenta con políticas en este tema al no considerar que sea parte de nuestro ámbito de actuación.

Denuncias por casos de vulneración de derechos humanos

No ha habido denuncias relativas a los Derechos Humanos.

Medidas implementadas para la promoción y cumplimiento de las disposiciones de los convenios fundamentales de la Organización Internacional del Trabajo relacionadas con el respeto por la libertad de asociación y el derecho a la negociación colectiva; la eliminación de la discriminación en el empleo y la ocupación; la eliminación del trabajo forzoso u obligatorio; la abolición efectiva del trabajo infantil.

El convenio colectivo del Club de Campo Villa de Madrid reúne los requisitos fundamentales que recogen los convenios internacionales en materia de Derechos Humanos.

5. CORRUPCIÓN Y SOBORNO

Principales riesgos que afectan a la organización en materia de corrupción y soborno

Delito de cohecho

Delito de corrupción en los negocios

Delito de estafa

Delito de tráfico de influencias

Delito contra la intimidad y acceso no autorizado

Delito contra el mercado y los consumidores

Delito contra la Hacienda Pública y la Seguridad Social

Delito de blanqueo de capitales

Política y compromisos

El Club de Campo cuenta con un mapa de riesgos fruto de un exhaustivo análisis de la organización (aprobado por el Consejo de administración en el 2019) que ha sido revisado y actualizado en el año 2021 por una empresa externa (Auren Consultores). Están recogidos los delitos que podrían ser cometidos en el ámbito de nuestra organización, evaluados los riesgos inherentes y analizados los controles existentes, formales e informales para determinar el riesgo residual de que se produzca alguno de

ellos. Se ha estado trabajando en la elaboración de un código ético del CCVM que se corresponda con la misión y visión de la entidad y que contenga todos los aspectos relativos a la ética, conducta e integridad que forman parte de su cultura ética, así como su compromiso con los principales valores, principios y políticas de cumplimiento del CCVM. Asimismo se ha elaborado un manual/modelo de Prevención de delitos donde se recogen las líneas de defensa, segregación de funciones, órganos de control y responsabilidades, órgano de cumplimiento (con su reglamento específico de funcionamiento), responsables y dueños de los controles, mecanismos de control y procedimientos de prevención, detección y reacción así como comunicación interna (canal de denuncias con su reglamento) y difusión del modelo, formación, sistema disciplinario y supervisión y mantenimiento del modelo.

Medidas adoptadas para prevenir la corrupción y el soborno

El CCVM ha elaborado junto con los consultores de Auren un documento donde se recoge la política anticorrupción analizándose los delitos de cohecho y tráfico de influencias, ámbito de aplicación, objetivos, medidas para evitar la corrupción y procedimientos. Todo ello adaptado a las características propias y singulares del CCVM. Así mismo se han elaborado controles para evitar la posibilidad de comisión de los referidos delitos.

Medidas para luchar contra el blanqueo de capitales

Se concretan en los diferentes controles establecidos en el departamento financiero en relación con toda la operativa económica del CCVM. Se recogen a continuación la relación de los ya descritos ya sean operativos o como propuesta:

Descripción del control

.- CCVM cuenta con unas instrucciones de gastos de viaje, en el que se incluye tanto los documentos justificativos que deben presentar los interesados como los importes máximos por tipo de gasto (manutención, alojamiento).

.- CCVM cuenta con un procedimiento formalizado de registro, aprobación y pago de facturas, cuyo workflow esta soportado por una herramienta informática (DF Server). En el proceso existe segregación de funciones. Los pagos deben ser firmado por dos directores.

.- CCVM elabora un presupuesto anualmente, en conjunto con los responsables de los distintos Centros de Coste.

En el caso en que un Centro de Coste quiera incurrir en un gasto extraordinario debe solicitar una ampliación de presupuesto. Esta ampliación debe ser evaluada y aprobada por la Dirección Financiera. Las modificaciones presupuestarias están reflejadas en el portal de transparencia de la compañía.

.- Las cuentas anuales de CCVM son auditadas por un externo.

.- Mensualmente, la Dirección Financiera elabora un informe de control de presupuesto que comparte con los Directores y el Gerente.

.- Trimestralmente, la Dirección Financiera elabora un informe de contabilidad de costes.

.- Los Directores de área de CCVM se reúnen semanalmente para hacer seguimiento operativo y financiero. Se elaboran actas de las reuniones en las que se recogen los acuerdos realizados y son compartidas con el resto de los empleados.

- .- Los pagos en efectivo están limitados a 400 euros.
- .- Las cajas se liquidan diariamente a través de la realización de un arqueo.
- .- Las altas y bajas de usuarios en los sistemas de la empresa son comunicadas por la Dirección Financiera a la empresa externa que gestiona los sistemas.
- .- La preparación de impuestos es realizada internamente la Dirección Financiera. Una vez preparado, se lo envían al asesor fiscal externo para que lo revise. Cuando reciben la aprobación proceden a realizar el pago.
- .- Funciones en pagos + 100 mil euros: Existe un procedimiento de aprobación de gastos superiores a 100 mil euros, por el cual, financiero hace la propuesta, lo firma el gerente y se sube al Presidente para su firma.
- .- Propuesta de control: Desde CCVM realizan auditoría internas mensuales con carácter previo a la auditoría financiera mensual del Ayuntamiento de Madrid
- .- Desde CCVM cuentan con un programa de contabilidad. "Kritter"
- .- Propuesta de control: Los únicos pagos extra es al personal. Tienen que venir solicitados por el encargado y aprobado por RRHH. Es por horas extra.
- .- CCVM cuenta con la herramienta "ERP Start Master" para el control de la facturación, el control de clientes y abonados. Se gestionan todos los recibos.
- .- Propuesta de control: CCVM realiza un seguimiento de todas las partidas procedentes de subvenciones a través de la implantación de una partida de la auditoría financiera, así como del control interno.
- .- CCVM cuenta con procesos administrativos de:
 - Contabilización
 - Facturación
 - Reclamación de impagos
 - De revisión de caja
 - Ingresos cheques
 - Ingresos en efectivo
- .- CCVM cuenta con un monedero electrónico con recarga automática a través de la web, para quitar taquillas y reducir los pagos en efectivo.
- .- CCVM lleva a cabo la comprobación de que el origen de los fondos provenientes de los patrocinios (u otras actividades por las que percibe cuantía económica) se corresponden con la cuenta/s aportadas por la entidad patrocinadora, evitando pagos mediante terceros intermediarios.

Todas las medidas de los puntos anteriores contenidas en el punto 5 y la documentación que las contienen constituyen el sistema de Compliance o cumplimiento penal del CCVM que será aprobado próximamente en el Consejo de administración previa consideración de los consejeros.

Aportaciones a asociaciones o patrocinios

El Club de Campo pertenece a la asociación ACEDYR

ACEDYR es la asociación de Clubes y Entidades Deportivas y Recreativas, es una asociación sin ánimo de lucro. Entre sus objetivos están: Incrementar y mejorar la participación social y deportiva de nuestros asociados y de la sociedad en general. Aumentar la calidad económica de nuestros clubes asociados y con ello el aumento de servicios con la máxima calidad. Sumar información individual de cada club en un entorno de colaborativo y altamente positivo de todos los asociados. Programas comunes de formación y actualización constante en referencia a los cambios legislativos en ámbitos de gestión. Intercambios de gestión, deportivos, culturales, etc.

La aportación anual que el Club de Campo realiza a la asociación es de 2.439 €

6. SOCIEDAD

Principales riesgos que afectan a la organización en materia de compromiso con el desarrollo sostenible, subcontratistas y proveedores, consumidores e información fiscal

Compromisos de la empresa con el desarrollo sostenible

El Club de Campo desarrolla su actividad en la localidad donde se ubican sus instalaciones, por lo que la oferta de empleo tiene mucho impacto a nivel local y de la comunidad,

Así mismo, el porcentaje de proveedores locales es superior al 40% respecto a la facturación.

Descripción del impacto de la actividad de la sociedad en las poblaciones locales y en el territorio

El impacto de la actividad de la sociedad en las poblaciones locales y en el territorio es elevado, ya que tanto empleados, proveedores, abonados son del territorio local o de Comunidad de Madrid. Se incrementa este impacto cuando se realizan en las instalaciones del Club de Campo actividades deportivas o sociales en varios días ya que implica la demanda de servicios en la localidad como hospedaje o restauración.

Información sobre la aportación a fundaciones y entidades sin ánimo de lucro

En el 2024 sólo se han realizado aportaciones a asociaciones con las cuales CCVM mantiene relación.

Subcontratación y proveedores

El CCVM se encuentra sujeto a la Ley de Contratos del Estado, a sus instrucciones internas de contratación y a una pluralidad de instrucciones del Ayuntamiento de Madrid publicadas en la página web del Ayuntamiento en su portal de transparencia.

En aplicación de toda esa normativa, el club elabora sus pliegos administrativos y técnicos estableciendo diferentes condiciones de solvencia, criterios de adjudicación y criterios de adjudicación que incluyen cláusulas sociales (igualdad, prevención riesgos, formación) de protección del medio ambiente y de ley de protección de datos.

No existe ningún procedimiento sobre cómo se considera la responsabilidad social y ambiental de los proveedores en sus relaciones con estos. Tampoco existen sistemas de supervisión y auditorías a proveedores y resultados de las mismas salvo la comprobación de que las empresas licitadoras cumplen con los criterios de solvencia exigidos (clasificaciones), la aplicación de los criterios de adjudicación (calidad) y el cumplimiento de las condiciones especiales de ejecución obligatoria con requisitos de carácter social o medioambiental que deben cumplir obligatoriamente.

Asimismo, de acuerdo con lo previsto en el Art. 64 de la LCSP, el CCVM toma las medidas adecuadas para luchar contra el fraude, el favoritismo y la corrupción, y prevenir, detectar y solucionar de modo efectivo los conflictos de intereses que puedan surgir en los procedimientos de licitación a fin de evitar cualquier distorsión de la competencia y garantizar la transparencia y la igualdad de trato a los candidatos y licitadores.

A estos efectos, cualquier persona o entidad que tenga conocimiento de un posible conflicto de interés deberá ponerlo inmediatamente en conocimiento del órgano de contratación.

Consumidores

Descripción de las medidas para la salud y la seguridad de los consumidores

El Club de Campo Villa de Madrid ofrece a los usuarios un servicio de intervención rápida en caso de accidentes en sus instalaciones a través de una unidad móvil medicalizada y dos técnicos sanitarios. Se trata de un servicio a través de un teléfono de emergencias a disposición de todos los usuarios durante todo el tiempo de apertura de las instalaciones, que gracias a su vehículo todoterreno puede acceder en un corto espacio de tiempo a cualquier lugar del Club de Campo y realizar una primera atención sanitaria mientras que llega servicio de ambulancia y traslado en caso de ser necesario.

Además, el Club de Campo Villa de Madrid ofrece un servicio de atención médica con médico y ATS en la piscina cubierta durante todo el tiempo de apertura de la instalación.

El CCVM cuenta con Política de privacidad y protección de datos. Para la mejor gestión de la política contamos con asesores externos que en 2024 es la empresa e-computer. Dicha Política está a disposición de todos los usuarios en la página web del CCVM y en todas nuestras comunicaciones de modo que el usuario al proporcionar sus datos de carácter personal es informado del tratamiento.

Descripción de los sistemas de reclamación, quejas recibidas y resolución de las mismas

El Club de Campo Villa de Madrid, dispone de un sistema de registro de todas las sugerencias y reclamaciones que recibe por varios canales: web (apartado opina y sugiere), correo electrónico de información de abonados, correo ordinario a través de cartas y presenciales.

Las sugerencias y reclamaciones llegan a través de los diferentes canales y se registran en el Server, o Sistema de Registro. Una vez registradas e identificadas con los datos del abonado y breve descripción (ej.. Reclamación bono piscina), el sistema las deja en el apartado de distribución. Desde este apartado del Server, se distribuyen por materias al Departamento que compite la sugerencia o reclamación (Deportes, Infraestructuras, RR.HH, Etc.). Cada departamento genera la respuesta, dicha respuesta es aprobada y firmada por el director del Departamento al que corresponde y regresa a distribución, para que desde aquí sea enviada vía correo electrónico, con sello y fecha, a la persona que ha enviado esa sugerencia o reclamación.

CLASIFICACIÓN POR TIPO AÑO 2024

Del total de la entrada, 347 han sido Reclamaciones, y 41 son Sugerencias, como se puede observar en la tabla que se adjuntan a continuación

	Año 2023	Año 2024	Año 2025
RECLAMACIÓN	401	347	412
SUGERENCIA	13	41	46
Totales	414	388	458

A continuación, se inserta una tabla en los que se puede observar la clasificación de las Reclamaciones recibidas, agrupadas por materias.

MATERIAS	2023	2024	2025
	Número	Número	Número
DEPORTES	195	103	23
COMUNICACION	114	257	433
INFRAESTRUCTURAS	93	18	2
RRHH	12	0	0
Totales	414	378	458

CLASIFICACIÓN POR MOTIVOS DE RECLAMACIÓN AÑO 2024

Los motivos de las reclamaciones según han indicado los ciudadanos han sido los siguientes:

- CAMBIO DE APLICACIÓN DEL SISTEMA DE RESERVAS
- RESERVAS GOLF Y SATURACION CAMPO GOLF. (Incidencias en la web, saturación campo ...)
- BAJAS TEMPORALES (revisión de documentación y justificación de bajas temporales)
- OBRAS e INSTALACIONES
- HOSTELERIA. (Calidad de comida y servicio)
- VARIOS. (Incidentes accesos, quejas empleados, diferencias entre abonados ...)

Información fiscal

Proporcionamos evidencias del seguimiento efectivo de las políticas y estrategias fiscales definidas por el Consejo de Administración.

*Criterios aplicados. Responsabilidad, estructura corporativa, transparencia y cumplimiento. Normativa interna que asegura un cumplimiento íntegro de las obligaciones tributarias. Estructura organizativa y medios adecuados para cumplir las obligaciones fiscales.

*Relaciones con Administraciones. Desarrollar de relaciones cooperativas con las autoridades fiscales, basadas en respeto, transparencia y confianza.

*El enfoque Fiscal. El Consejo de Administración aprueba la Política Fiscal y supervisa la ejecución de la estrategia y la gestión de los riesgos fiscales. Estructura societaria alineada con el negocio y adecuada a los requerimientos legales y estándares de gobierno corporativo. Consolidación de las operaciones con el Ayto. de Madrid, publicando la información sobre pagos de impuestos y obligaciones en el portal de transparencia.

*Gobernanza fiscal y gestión de riesgos. Realizamos procesos de control interno para asegurar el cumplimiento fiscal. Estructura organizativa y medios adecuados para garantizar el correcto desempeño de la función fiscal y así aplicación de la norma tributaria rigurosamente.

Los beneficios obtenidos país por país El Club de Campo ha obtenido un resultado del ejercicio 2025 antes de impuestos de 544.498,20 €

Los impuestos sobre beneficios pagados (no devengados)

- El pago del primer periodo es de 420.642,78 euros en abril de 2025
- El pago del segundo periodo es de 55.655,07 euros. El resultado previo es de 492.768,96 euros. En octubre de 2025
- El pago del tercer periodo es de 88.857,03 euros. El resultado previo es de 584.925,27 euros. En diciembre de 2025.

- La cuota líquida es de 159.510,67 euros.
- Debido a las retenciones y los pagos a cuenta el resultado fue de 428.390,61 euros a favor de la sociedad

Las subvenciones públicas recibidas

Las subvenciones públicas recibidas de entidades públicas se gestionan según la normativa vigente en tiempo y forma directamente con la entidad que corresponda. En el 2024 se han solicitado subvenciones corrientes para la actividad deportiva a los distintos organismos públicos como, Ayuntamiento de Madrid, Federaciones Deportivas, los cuales publican las condiciones para solicitud. Tras solicitarlas se justifica con la documentación necesaria. Posteriormente publican en el BOAM, BOCAM o BOE, la resolución definitiva de la cantidad aprobada de subvención para cada entidad

Entidad Concesionaria	Saldo	Finalidad
Ejercicio 2025		
Federación Hípica	13.252,00	Ayudas
Federación Hockey	68.420,35	Subvención de ayuda equipos Hockey
Federación Tenis	8.793,60	Subvenciones clubes ordinarios
Ayuntamiento de Madrid	337.957,19	Open tenis femenino, Doma clásica
Ayuntamiento de Madrid	500.000,00	Open tenis femenino, Doma clásica
Ayuntamiento de Madrid	32.516,78	Actividades deportivas
Total	960.939,92	

ANEXO I: Índice de los contenidos requeridos por la Ley 11/2018, de 28 de diciembre

Índice de los contenidos requeridos por la Ley 11/2018			
Información solicitada por la Ley 11/2018	Materialidad	Página o apartado del informe donde se da respuesta	Criterio de reporting: GRI seleccionados (última versión si no se indica lo contrario)
INFORMACIÓN GENERAL			
Una breve descripción del modelo de negocio que incluye su entorno empresarial, su organización y estructura	Material	3-4	GRI 2-6 (2021)
Mercados en los que opera	Material	5	GRI 2-1 (2021) GRI 2-6 (2021)
Objetivos y estrategias de la organización	Material	5	GRI 2-1 (2021)
Principales factores y tendencias que pueden afectar a su futura evolución	Material	5	GRI 3-3 (2021)
Marco de reporting utilizado	Material	3	GRI 1 (2021)
Principio de materialidad	Material	3	GRI 3-3 (2021)
CUESTIONES MEDIOAMBIENTALES			
Enfoque de gestión: descripción y resultados de las políticas relativas a estas cuestiones así como de los principales riesgos relacionados con esas cuestiones vinculados a las actividades del grupo	Material	6-10	GRI 3-3 (2021)
Información general detallada			
Información detallada sobre los efectos actuales y previsibles de las actividades de la empresa en el medio ambiente y en su caso, la salud y la seguridad	Material	10	GRI 3-3 (2021)
Procedimientos de evaluación o certificación ambiental	Material	10	GRI 3-3 (2021)
Recursos dedicados a la prevención de riesgos ambientales	Material	10 Ver nota de las cuentas anuales (<i>en el caso de que incluyan recursos financieros y se reflejen en las cuentas anuales</i>)	GRI 3-3 (2021)
Aplicación del principio de precaución	Material	11	GRI 2-23 (2021)
Cantidad de provisiones y garantías para riesgos ambientales	Material	11 ver nota de las cuentas anuales	GRI 3-3 (2021)
Contaminación			
Medidas para prevenir, reducir o reparar las emisiones que afectan gravemente el medio ambiente; teniendo en cuenta cualquier forma de contaminación atmosférica específica de una actividad, incluido el ruido y la contaminación lumínica	No Material		GRI 3-3 (2021)

Índice de los contenidos requeridos por la Ley 11/2018			
Información solicitada por la Ley 11/2018	Materialidad	Página o apartado del informe donde se da respuesta	Criterio de reporting: GRI seleccionados (última versión si no se indica lo contrario)
Economía circular y prevención y gestión de residuos			
Medidas de prevención, reciclaje, reutilización, otras formas de recuperación y eliminación de desechos	Material	11-13	GRI 306-1 GRI 306-2 GRI 306-3
Acciones para combatir el desperdicio de alimentos	Material	13	GRI 3-3 (2021)
Uso sostenible de los recursos			
Consumo de agua y suministro de agua de acuerdo con las limitaciones locales	Material	21-22	GRI 303-3 GRI 303-5
Consumo de materias primas y medidas adoptadas para mejorar la eficiencia de su uso	Material	14-19	GRI 301-1
Consumo, directo e indirecto, de energía	Material	19-21	GRI 302-1
Medidas tomadas para mejorar la eficiencia energética	Material	19	GRI 3-3 (2021)
Uso de energías renovables	Material	19	GRI 302-1
Cambio climático			
Emisiones de gases de efecto invernadero generadas como resultado de las actividades de la empresa, incluido el uso de los bienes y servicios que produce	Material	23-24	GRI 305-1 GRI 305-2
Medidas adoptadas para adaptarse a las consecuencias del cambio climático	Material	23-24	GRI 3-3 (2021)
Metas de reducción establecidas voluntariamente a medio y largo plazo para reducir las emisiones de gases de efecto invernadero y los medios implementados para tal fin	Material	23	GRI 3-3 (2021)
Protección de la biodiversidad			
Medidas tomadas para preservar o restaurar la biodiversidad	Material	24-25	GRI 3-3 (2021)
Impactos causados por las actividades u operaciones en áreas protegidas	Material	24-25	GRI 3-3 (2021)
CUESTIONES SOCIALES Y RELATIVAS AL PERSONAL			
Enfoque de gestión: descripción y resultados de las políticas relativas a estas cuestiones, así como de los principales riesgos relacionados con esas cuestiones vinculados a las actividades del grupo	Material	26	GRI 3-3 (2021)

Índice de los contenidos requeridos por la Ley 11/2018			
Información solicitada por la Ley 11/2018	Materialidad	Página o apartado del informe donde se da respuesta	Criterio de reporting: GRI seleccionados (última versión si no se indica lo contrario)
Empleo			
Número total y distribución de empleados por país, sexo, edad y clasificación profesional	Material	27-29	GRI 405-1
Número total y distribución de modalidades de contrato de trabajo y promedio anual de contratos indefinidos, de contratos temporales y de contratos a tiempo parcial por sexo, edad y clasificación profesional	Material	27-29	GRI 2-7 (2021)
Número de despidos por sexo, edad y clasificación profesional	Material	28	GRI 3-3 (2021)
Remuneraciones medias y su evolución desagregados por sexo, edad y clasificación profesional o igual valor	Material	29-30	GRI 3-3 (2021)
Brecha salarial, la remuneración de puestos de trabajo iguales o de media de la sociedad	Material	30	GRI 3-3 (2021)
Remuneración media de los consejeros y directivos, incluyendo la retribución variable, dietas, indemnizaciones, el pago a los sistemas de previsión de ahorro a largo plazo y cualquier otra percepción desagregada por sexo	Material	30	GRI 3-3 (2021)
Implantación de políticas de desconexión laboral	Material	31	GRI 3-3 (2021)
Número de empleados con discapacidad	Material	31	GRI 3-3 (2021)
Organización del trabajo			
Organización del tiempo de trabajo	Material	31-32	GRI 3-3 (2021)
Mecanismos y procedimientos con los que cuenta la empresa para promover la implicación de los trabajadores en la gestión de la compañía, en términos de información, consulta y participación	Material	31-32	GRI 3-3 (2021)
Número de horas de absentismo	Material	32	GRI 3-3 (2021) GRI 403-9
Medidas destinadas a facilitar el disfrute de la conciliación y fomentar el ejercicio corresponsable de estos por parte de ambos progenitores	Material	30-31	GRI 3-3 (2021) GRI 403-3
Salud y seguridad			
Condiciones de salud y seguridad en el trabajo	Material	32	GRI 3-3 (2021) GRI 403-1 GRI 403-3 GRI 403-4
Accidentes de trabajo, en particular su frecuencia y gravedad, así como las enfermedades profesionales; desagregado por sexo	Material	32-33	GRI 403-9 GRI 403-10

Índice de los contenidos requeridos por la Ley 11/2018			
Información solicitada por la Ley 11/2018	Materialidad	Página o apartado del informe donde se da respuesta	Criterio de reporting: GRI seleccionados (última versión si no se indica lo contrario)
Relaciones sociales			
Organización del diálogo social incluidos procedimientos para informar y consultar al personal y negociar con ellos	Material	35	GRI 3-3 (2021)
Mecanismos y procedimientos con los que cuenta la empresa para promover la implicación de los trabajadores en la gestión de la compañía, en términos de información, consulta y participación	Material	35	GRI 3-3 (2021)
Porcentaje de empleados cubiertos por convenio colectivo por país	Material	35	GRI 2-30 (2021)
Balance de los convenios colectivos, particularmente en el campo de la salud y la seguridad en el trabajo	Material	35	GRI 3-3 (2021) GRI 403-4
Formación			
Políticas implementadas en el campo de la formación	Material	33	GRI 404-2
Cantidad total de horas de formación por categoría profesional	Material	34	GRI 3-3 (2021)
Accesibilidad universal			
Accesibilidad universal de las personas con discapacidad	Material	34	GRI 3-3 (2021)
Igualdad			
Medidas adoptadas para promover la igualdad de trato y de oportunidades entre mujeres y hombres	Material	26-27	GRI 3-3 (2021)
Planes de igualdad, medidas adoptadas para promover el empleo, protocolos contra el acoso sexual y por razón de sexo	Material	26	GRI 3-3 (2021)
Política contra todo tipo de discriminación y, en su caso, de gestión de la diversidad	Material	26	GRI 3-3 (2021)
RESPECTO DE LOS DERECHOS HUMANOS			
Enfoque de gestión: descripción y resultados de las políticas relativas a estas cuestiones así como de los principales riesgos relacionados con esas cuestiones vinculados a las actividades del grupo	Material	36	GRI 3-3 (2021)
Aplicación de procedimientos de diligencia debida			
Aplicación de procedimientos de diligencia debida en materia de derechos humanos y prevención de los riesgos de vulneración de derechos humanos y, en su caso, medidas para mitigar, gestionar y reparar posibles abusos cometidos	Material	36	GRI 2-23 (2021) GRI 2-26 (2021)

Índice de los contenidos requeridos por la Ley 11/2018			
Información solicitada por la Ley 11/2018	Materialidad	Página o apartado del informe donde se da respuesta	Criterio de reporting: GRI seleccionados (última versión si no se indica lo contrario)
Denuncias por casos de vulneración de derechos humanos	Material	36	GRI 3-3 (2021) GRI 406-1 (2016)
Medidas implementadas para la promoción y cumplimiento de las disposiciones de los convenios fundamentales de la OIT relacionadas con el respeto por la libertad de asociación y el derecho a la negociación colectiva; la eliminación de la discriminación en el empleo y la ocupación; la eliminación del trabajo forzoso u obligatorio; la abolición efectiva del trabajo infantil	Material	36	GRI 3-3 (2021)
LUCHA CONTRA LA CORRUPCIÓN Y EL SOBORNO			
Enfoque de gestión: descripción y resultados de las políticas relativas a estas cuestiones así como de los principales riesgos relacionados con esas cuestiones vinculados a las actividades del grupo	Material	36-37	GRI 3-3 (2021)
Medidas adoptadas para prevenir la corrupción y el soborno	Material	37	GRI 3-3 (2021) GRI 2-23 (2021) GRI 2-26 (2021)
Medidas para luchar contra el blanqueo de capitales	Material	37	GRI 3-3 (2021) GRI 2-23 (2021) GRI 2-26 (2021)
Aportaciones a fundaciones y entidades sin ánimo de lucro	Material	39	GRI 2-28 (2021)
INFORMACIÓN SOBRE LA SOCIEDAD			
Enfoque de gestión: descripción y resultados de las políticas relativas a estas cuestiones así como de los principales riesgos relacionados con esas cuestiones vinculados a las actividades del grupo	Material	39	GRI 3-3 (2021)
Compromisos de la empresa con el desarrollo sostenible			
El impacto de la actividad de la sociedad en el empleo y el desarrollo local	Material	39	GRI 3-3 (2021)
El impacto de la actividad de la sociedad en las poblaciones locales y en el territorio	Material	39	GRI 3-3 (2021)
Las relaciones mantenidas con los actores de las comunidades locales y las modalidades del diálogo con estos	Material	39	GRI 2-29 (2021)

Índice de los contenidos requeridos por la Ley 11/2018

Información solicitada por la Ley 11/2018	Materialidad	Página o apartado del informe donde se da respuesta	Criterio de reporting: GRI seleccionados (última versión si no se indica lo contrario)
Las acciones de asociación o patrocinio	Material	39	GRI 3-3 (2021)
Subcontratación y proveedores			
Inclusión en la política de compras de cuestiones sociales, de igualdad de género y ambientales	Material	39-40	GRI 3-3 (2021)
Consideración en las relaciones con proveedores y subcontratistas de su responsabilidad social y ambiental	Material	39-40	GRI 2-6 (2021)
Sistemas de supervisión y auditorías y resultados de las mismas	Material	39-40	GRI 2-6 (2021)
Consumidores			
Medidas para la salud y la seguridad de los consumidores	Material	40-41	GRI 3-3 (2021)
Sistemas de reclamación, quejas recibidas y resolución de las mismas	Material	42	GRI 3-3 (2021)
Información fiscal			
Los beneficios obtenidos país por país	Material	42	GRI 3-3 (2021)
Los impuestos sobre beneficios pagados	Material	42	GRI 3-3 (2021)
Las subvenciones públicas recibidas	Material3-	43	GRI 201-4